

报告企业： 沈阳远大智能工业集团股份有限公司  
报告编号： 2020-11-004F  
制作机构： 辽宁诚企联合信用认证有限公司  
制作日期： 2020年12月11日

# 企业信用报告

辽宁省社会信用体系建设领导小组办公室

监制

辽宁省发展和改革委员会

二〇二〇年版

报告企业： 沈阳远大智能工业集团股份有限公司  
报告编号： 2020-11-004F  
制作机构： 辽宁诚企联合信用认证有限公司  
制作日期： 2020年12月11日

# 企业信用报告



辽宁省社会信用体系建设领导小组办公室

监制

辽宁省发展和改革委员会

二〇二〇年版

# 沈阳远大智能工业集团股份有限公司

## 信用报告概述

此报告 2020 年 12 月 11 日起  
有效期 2021 年 12 月 10 日止

### 信用等级、释义及领域：

等级	AAA
释义	企业信用程度极好。
领域	重点工程招投标领域

### 基本信息：

企业名称	沈阳远大智能工业集团股份有限公司
企业住所	沈阳经济技术开发区开发大路 27 号
法定代表人	康宝华
注册资本	人民币壹拾亿肆仟叁佰叁拾壹万零柒佰贰拾伍元整
经济类型	股份有限公司(中外合资、上市)
成立日期	2001 年 09 月 24 日
统一社会信用代码	912101007310057103

### 基本结论及风险提示：

#### 基本结论：

- 企业产品通过了欧盟 CE 认证。
- 企业经营状况良好，具有较强的竞争实力。

#### 风险提示：

- 企业的资本保值增值率低于同行业平均水平，所有者权益增长速度有待提高。

### 主要财务数据与指标：

项目	年份		
	2017 年	2018 年	2019 年
资产负债率(%)	43.88	44.26	41.52
现金流动负债比率(%)	4.03	5.35	6.03
速动比率(%)	127.12	120.91	120.19
总资产周转率(次)	0.45	0.51	0.62
应收账款周转率(次)	2.60	2.74	2.03
流动资产周转率(次)	0.79	0.91	1.17
净资产收益率(%)	2.65	6.51	6.85
销售(营业)利润率(%)	35.07	34.26	33.20
成本费用利润率(%)	11.05	7.88	6.90
总资产报酬率(%)	4.36	3.73	4.05
销售收入增长率(%)	-7.05	8.39	14.07
资本保值增值率(%)	102.73	92.42	97.73
销售利润增长率(%)	7.92	5.89	10.56

### 公共信用信息：

- 企业成立 19 年，组织机构设置健全，高管人员素质较好。
- 企业取得国家级研发成果 11 项。
- 经调查，该企业在辽宁省信用数据交换平台无不良记录且无失信信息。
- 经调查，该企业在全国法院被执行人信息查询平台中有 1 条被执行信息，属于合同纠纷。
- 根据中国人民银行出具的企业信用报告，企业无不良信息记录，银行履约情况良好。

### 商业信用信息：

- 企业管理制度覆盖率较高。
- 企业通过了质量、职业健康安全、环境管理体系认证。
- 企业业务区域分布广泛。
- 企业的资金信用状况和财务效益状况良好。

### 公益荣誉信息：

- 经调查，该企业社会捐赠率为 0.00%。
- 经调查，该企业残疾人就业率为 0.00%。
- 经调查，该企业退伍军人就业率为 0.00%。
- 经调查，该企业获得 1 项国家级奖项，2 项省级奖项。

评估师签字：

阎景岩 刘艳

辽宁诚企联合信用认证有限公司

2020 年 12 月 11 日

此报告为：一般报告

辽宁诚企联合信用认证有限公司

地址：沈阳市皇姑区蒲河街 7 号 邮编：110031

电话：024-31584257 传真：024-86200315 E-mail：lnzhaotoubiao@126.com

# 沈阳远大智能工业集团股份有限公司 信用报告

## 一、公共信用信息

### （一）基本情况

#### 1. 企业基本信息

企业名称	沈阳远大智能工业集团股份有限公司		
法定代表人	康宝华	联系电话	024-25162751
企业住所	沈阳经济技术开发区开发大路 27 号	邮政编码	110027
经济类型	股份有限公司(中外合资、上市)	成立日期	2001 年 09 月 24 日
统一社会信用代码	912101007310057103	注册资本	人民币壹拾亿肆仟叁佰叁拾壹万零柒佰贰拾伍元整
基本开户行	中国建设银行沈阳东陵支行	账号	21001480008050000867
经营范围	<p>电梯、自动扶梯、自动人行道、永磁同步电机、曳引机及变频调压曳引系统、机器人、自动旋转门、擦窗机、自动车库、电控柜、建筑机械设备加工、制造、设计、安装、改造及维修服务；金属板材的钣金、粉末静电喷涂、氟碳漆、丙烯酸漆静电喷涂、陶瓷漆喷涂、木纹转印加工及电梯配套、楼房装饰工程设计；电梯自动化系统及低压电器、计算机软硬件、工业过程控制设备、电机及拖动系统的技术开发、制造、加工；中央空调及相关备件、单体空调及相关备件设计，安装，改造及维修；空调用风管的加工及安装；节能环保设备及智能控制系统设计、生产、安装；清洁能源技术及智能控制系统开发，清洁能源设备及智能控制系统设计、生产、安装；电力设备设计、生产、安装，房屋建筑工程的设计、施工。凡涉及国家限制或需行业主管部门审批的，需国家或行业主管部门审批后方可生产经营。（依法须经批准的项目，经相关部门批准后方可开展经营活动）。</p>		

辽宁诚企联合信用认证有限公司

地址：沈阳市皇姑区蒲河街 7 号 邮编：110031

电话：024-31584257 传真：024-86200315 E-mail: lnzhaotoubiao@126.com

第 1 页 共 29 页

## 2. 股东信息

序号	单位或自然人	投资金额（元）	投资比例（%）
1	有限售条件股份	2,478,633.00	0.24
2	无限售条件股份	1,040,832,092.00	99.76

## 3. 历史沿革

序号	变更前名称	变更后名称	批准时间
1	沈阳博林特电梯有限公司	沈阳博林特电梯股份有限公司	2010年11月09日
2	沈阳博林特电梯股份有限公司	沈阳博林特电梯集团股份有限 公司	2013年12月25日
3	沈阳博林特电梯集团股份有限 公司	沈阳远大智能工业集团股份有 限公司	2015年12月09日

## 4. 分支机构

与报告企 业关系	企业名称	地址	联系电话
分公司	沈阳远大智能工业集团股份 有限公司大连分公司	辽宁省大连市沙河口区五一路 龙祥花园18号楼1单元4层2 号	0411-84600692
分公司	沈阳远大智能工业集团股份 有限公司电梯配件分公司	辽宁省沈阳经济技术开发区开 发大路27号-3	024-25162953
分公司	沈阳远大智能工业集团股份 有限公司上海分公司	上海市宝山区市一路199号5 楼5011A	021-66012221
分公司	沈阳远大智能工业集团股份 有限公司湖北分公司	湖北省武汉市江汉区后襄河北 路59号后襄河C地块(海马中 心)1栋1单元18层6号	027-85813540
分公司	沈阳远大智能工业集团股份 有限公司浙江分公司	浙江省杭州市下城区体育场路 407号1幢208室	0571-28805768

辽宁诚企联合信用认证有限公司

地址：沈阳市皇姑区蒲河街7号 邮编：110031

电话：024-31584257 传真：024-86200315 E-mail: lnzhaotoubiao@126.com

第2页共29页

分公司	沈阳远大智能工业集团股份有限公司河南分公司	郑州市淮南街 22 号院 19 号楼 东 1 单元 9 层南 2 号	0371-68871671
分公司	沈阳远大智能工业集团股份有限公司海南分公司	海南省海口市龙华区玉沙路 23 号海岸金城商住楼 B 座 12 层 12B 房	13637523776
分公司	沈阳远大智能工业集团股份有限公司安徽分公司	合肥市蜀山区潜山南路 188 号 蔚蓝商务城市广场 D 座 609-610 室	0551-64241387
分公司	沈阳远大智能工业集团股份有限公司福建分公司	福州市台江区鳌峰街道鳌江路 8 号福州金融街万达广场二期 C1 号写字楼 20 层 04 室	18900247175
分公司	沈阳远大智能工业集团股份有限公司湖南分公司	湖南省长沙市雨花区洞井街道 湘府中路 80 号复地星光商业广 场公寓 2 栋 15026-15027 号	0731-85535598
分公司	沈阳远大智能工业集团股份有限公司吉林分公司	吉林省长春市二道区自由大路 4755 号综合楼(鸿石大厦)综合 大楼[幢]1201 号房	0431-89874228
分公司	沈阳远大智能工业集团股份有限公司徐州分公司	徐州市泉山区淮海西路 270 号 苏豪时代广场 1805 室	0516-85558589
分公司	沈阳远大智能工业集团股份有限公司山东分公司	济南市天桥区堤口路名泉春晓 E3 座 608 室	0531-81761365
分公司	沈阳远大智能工业集团股份有限公司天津分公司	天津自贸试验区(天津港保税 区)海滨十路 129 号科技 2 号标 准厂房 A4179S46 房间	17702248799
分公司	沈阳远大智能工业集团股份有限公司黑龙江分公司	哈尔滨市南岗区中兴大道 160 号哈西万达写字楼 B1 栋 1011 室、1012 室	0451-86616385
分公司	沈阳远大智能工业集团股份有限公司甘肃分公司	甘肃省兰州市城关区高新区雁 滩新区红星国际广场第 3 幢 304	0931-8757055

辽宁诚企联合信用认证有限公司

地址：沈阳市皇姑区蒲河街 7 号 邮编：110031

电话：024-31584257 传真：024-86200315 E-mail: lnzhaotoubiao@126.com

分公司	沈阳远大智能工业集团股份有限公司山西分公司	太原市万柏林区晋祠路一段中海寰宇7幢44层4407号	0351-8331233
分公司	沈阳远大智能工业集团股份有限公司江西分公司	江西省南昌市红谷滩区凤凰中大道1000号南昌万达中心B3写字楼1611、1612室	0791-83855085
分公司	沈阳远大智能工业集团股份有限公司陕西分公司	陕西省西安市碑林区南关正街16号中贸广场10号楼1单元1401室	029-88860772
分公司	沈阳远大智能工业集团股份有限公司江苏分公司	南京市秦淮区中山东路288号(新世纪广场1501、1509、1512室)	025-83355599
分公司	沈阳远大智能工业集团股份有限公司四川分公司	四川省成都市武侯区机投桥街办半边街村2组	028-87572097
分公司	沈阳远大智能工业集团股份有限公司广西分公司	南宁市兴宁区人民东路158号置地广场B座10层901室	0771-2854855
分公司	沈阳远大智能工业集团股份有限公司深圳分公司	深圳市福田区福保街道石厦北二街新天世纪商务B栋3501室	020-81657805
分公司	沈阳远大智能工业集团股份有限公司河北分公司	河北省石家庄市长安区贤良街9号安联新青年广场7-2-2202	0312-6770627
分公司	沈阳远大智能工业集团股份有限公司北京分公司	北京市通州区中关村科技园区通州园金桥科技产业基地环科中路17号26幢1至3层102-H267	024-25162800
分公司	沈阳远大智能工业集团股份有限公司贵州分公司	贵州省贵阳市南明区新华路126号富中国贸广场22楼5号	0851-85516216
分公司	沈阳远大智能工业集团股份有限公司内蒙古分公司	内蒙古自治区呼和浩特市赛罕区呼伦贝尔南路东达广场商务写字楼20层2001号	0471-6240034
分公司	沈阳远大智能工业集团股份有限公司平潭分公司	平潭县潭城镇西航路南段康德别墅B区	18900247175

辽宁诚企联合信用认证有限公司

地址: 沈阳市皇姑区蒲河街7号 邮编: 110031

电话: 024-31584257 传真: 024-86200315 E-mail: lnzhaotoubiao@126.com

分公司	沈阳远大智能工业集团股份有限公司青岛分公司	山东省青岛市市北区山东路117号良辰美景北区一号楼3302号	18642059833
-----	-----------------------	--------------------------------	-------------

### 5. 组织机构设置

企业设立股东大会，股东大会是企业的权力机构，依法行使决定企业的经营方针和投资计划等职权。

企业设立董事会，董事会对股东大会负责，行使召集股东大会，并向股东大会报告工作等职权。企业建立独立董事制度，独立董事应按照法律、行政法规及部门规章的有关规定执行。

企业设总经理一名，由董事会聘任或解聘。总经理对董事会负责，行使主持企业的生产经营管理工作等职权。

企业设董事会秘书，负责企业股东大会和董事会会议的筹备、文件保管以及公司股东资料管理，办理信息披露事务等事宜。

企业设监事会，监事会行使检查企业财务等职权。

企业法定代表人任董事长。

附图：企业治理结构图

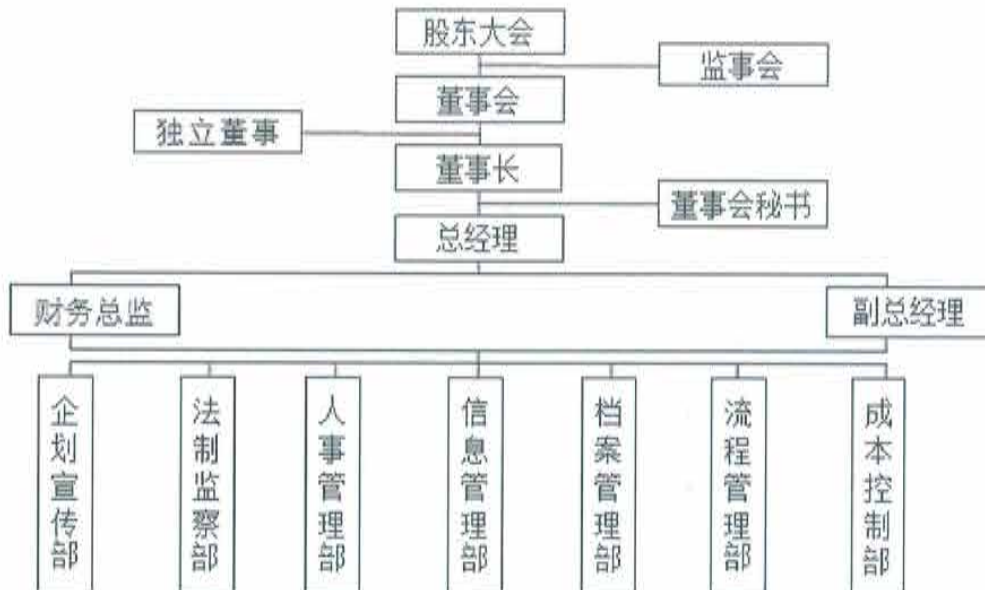

结论：企业治理结构健全，各部门设置合理，能满足企业不断发展的需要。



## 6. 经营能力

产品认证情况：

认证名称	证书编号	发证机关	发证时间
欧盟 CE 认证	CE-IDD/S-09/903-02	必维船级社中国有限公司	2009 年 12 月 08 日

沈阳远大智能工业集团股份有限公司（002689.SZ），隶属于沈阳远大集团，是一家电梯制造、智能机器人、德国协作机器人、核岛变频器、国际商贸等多元化、国际化的智能高端装备制造企业。产品广泛应用在军兵特种武器装备、航空航天、海洋船舶、轨道交通、新能源汽车制造、机械钣金加工等领域。旗下的博林特电梯为中国电梯自主品牌，已构建起电梯领域完整的产业链及销售服务网络，致力于为客户提供安全、舒适、节能、环保的产品以及优质、快速的服务。

企业拥有 56 万平方米超大的电梯生产制造基地、177 米高标志性的全功能电梯试验塔、精益求精的全数控智能产品生产工艺流程、137 项产品出厂质量检验控制，百余项产品自主专利和国际认证，确保博林特电梯零事故的安全运行。企业凝聚行业优秀的研发人才、建立产品研发多级的创新体系、构建适应全球化的标准及专利体系建设，实现快速完成适应市场需求的产品结构调整及技术升级，助推企业可持续稳定发展，助力实现中国“制造强国”的建设。

结论：企业成立时间较长，近年来业务发展平稳，经营能力较好。

### （二）人力资源状况

#### 1. 高管人员素质

姓名	职务	年龄	学历及职称	从业资质	获奖情况
康宝华	董事长	67	专科、高级经济师	—	—
陈光伟	总经理	52	专科、工程师	—	—
丛峻	副总经理	43	研究生	—	—
王维龙	财务总监	32	本科、助理会计师	—	—
谢刚	董事会秘书	35	本科	—	—

辽宁诚企联合信用认证有限公司

地址：沈阳市皇姑区蒲河街 7 号 邮编：110031

电话：024-31584257 传真：024-86200315 E-mail: lnzhaotoubiao@126.com

第 6 页 共 29 页

## 2. 从业人员情况

企业现有员工 1,033 人。

法定代表人任董事长，拥有专科学历和高级职称；总经理拥有专科学历和中级职称。

其余高层管理人员 3 名，研究生以上学历 1 人，占比 33.33%；高级以上职称 0 人，占比 0.00%；其余高管人员具有从业资质的 0 人。

结论：企业高层管理人员素质较好。

## （三）经营发展状况

### 1. 国家产业政策情况

国家对该企业的产业政策属于鼓励类。

### 2. 债务情况

企业 2019 年债务上限占所有者权益比值为 0.33，同行业的平均水平为 1.00。

结论：企业的债务上限低于同行业平均水平，说明企业正常运营情况下的最大债务承受能力有待提高。

### 3. 研发能力

企业于 2018 年 10 月 12 日被辽宁省科学技术厅、辽宁省财政厅、国家税务总局辽宁省税务局联合授予高新技术企业，证书编号：GR201821000282，有效期：三年。

企业近三年取得 11 项国家级研发成果，详情如下：

序号	成果名称	成果级别	成果类别	证书编号	发证日期
1	附加制动器制动性能的检测设备	国家级	专利	证书号第 2476710 号	2017 年 05 月 10 日
2	带有无线语音主机的电梯轿厢	国家级	专利	证书号第 8030177 号	2018 年 11 月 02 日
3	非在线式电动开闸应急电源	国家级	专利	证书号第 7839321 号	2018 年 09 月 11 日

辽宁诚企联合信用认证有限公司

地址：沈阳市皇姑区蒲河街 7 号 邮编：110031

电话：024-31584257 传真：024-86200315 E-mail: lnzhaotoubiao@126.com

4	扶梯故障信息显示装置	国家级	专利	证书号第 7833874号	2018年09月 11日
5	空气断路器锁定装置	国家级	专利	证书号第 7677347号	2018年08月 03日
6	一体式轿门锁异步门力 装置	国家级	专利	证书号第 7996908号	2018年10月 26日
7	带有内置式微波传感器的 自动扶梯	国家级	专利	证书号第 7418812号	2018年06月 01日
8	集成轿门锁功能的异步 门力装置	国家级	专利	证书号第 7418813号	2018年06月 01日
9	集中控制式底坑检修箱	国家级	专利	证书号第 7416599号	2018年06月 01日
10	用安全模块检测电梯门 锁短接的装置	国家级	专利	证书号第 7418285号	2018年06月 01日
11	智能化集成轿顶控制箱	国家级	专利	证书号第 7428093号	2018年06月 01日

结论：企业取得了多项研发成果，说明企业在技术创新能力上更完备、更规范。

#### （四）行政司法监管状况

##### 1. 行政监管信用记录

- 1、经调查，该企业在辽宁省信用数据交换平台无不良记录且无失信信息。
- 2、经调查，该企业在经营过程中并无省信用数据交换平台记录以外的其他失信行为。
- 3、该企业的广州分公司、金属喷涂分公司、立体停车设备分公司已注销。

## 2. 司法监管信用记录

1、经调查，该企业在中国执行信息公开网中未记录有失信信息。

2、经调查，该企业在全国法院被执行人信息查询平台中有 1 条被执行信息，详情如下：

2020 年 08 月 20 日，案号：(2020)桂 0702 执 1880 号，信息来源为全国法院被执行人信息查询平台，经调查属实。

结论：根据法院判决书及履约证明判定，该案件属于合同纠纷，现已执行完毕。

## 3. 银行信贷履约情况

2019 年企业短期借款余额为 0.00 万元，长期借款余额为 0.00 万元，详情如下：

项目	借款行	借款金额	借款到期日	是否按时还款
短期借款(万元)	—	—	—	—
长期借款(万元)	—	—	—	—

结论：根据中国人民银行开具的企业信用报告，该企业历年来未发生任何欠息、逾期等不良情况，与各银行保持着较好的合作关系，银行信誉好。

## 二、商业信用信息

### (一) 管理状况

#### 1. 管理制度情况

企业制定了《信用管理制度》、《财务管理制度》、《质量管理制度》、《安全管理制度》、《人力资源管理制度》。

信用管理制度：为加强企业的信用管理，特制定本制度。

财务管理制度：为加强企业的财务管理，特制定本制度。

质量管理制度：为加强企业的质量管理，特制定本制度。

安全管理制度：为加强企业的安全管理，特制定本制度。

人力资源管理制度：为加强企业的人事管理，特制定本制度。

结论：企业管理制度覆盖范围广，执行效果良好，有利于企业的长期发展。

## 2. 管理认证情况

认证名称	证书编号	发证机关	颁证日期	证书到期日
质量管理体系认证	016SY18Q33739ROM	新世纪检验认证股份有限公司	2018年09月03日	2021年09月02日
职业健康安全管理体系认证	016SY19S20835ROM	新世纪检验认证股份有限公司	2019年08月19日	2021年03月11日
环境管理体系认证	016SY19E31156ROM	新世纪检验认证股份有限公司	2019年08月19日	2022年08月18日

结论：企业管理体系认证健全，执行效果良好。

## （二）业务发展状况

### 1. 业务情况

企业近三年业务分布详情如下：

业务区域	数量（个）	抽取合同数量（个）
注册地以外省级项目数量	5	5
注册地省内外市项目数量	—	—
注册地市内项目数量	—	—

业务构成上，企业近三年主营业务收入来自于电梯的生产及销售板块，详情如下：

业务板块	电梯的生产及销售
板块收入（万元）	392,591.11
占比（%）	100.00

结论：企业近三年业务发展平稳，市场开拓顺利，业务区域分布广泛。

## 2. 招标投标领域重点建设项目中标及履约情况

企业近三年在招标投标领域重点建设项目中标及履约情况如下：

序号	项目名称	项目级别	中标时间	履约情况
—	—	—	—	—

结论：因企业未提供近三年在招投标领域重点建设项目中标及履约情况相关工作底稿，故无法判定企业中标及履约情况，不做打分依据。

## 3. 发展能力

项目 \ 年度	年度			同行业平均水平
	2017年	2018年	2019年	
销售收入增长率 (%)	-7.05	8.39	14.07	3.60
资本保值增值率 (%)	102.73	92.42	97.73	105.10
销售利润增长率 (%)	7.92	5.89	10.56	5.70

企业的资本保值增值率低于同行业平均水平，反映企业的所有者权益增长速度有待提高。

结论：企业的销售收入增长率高于同行业平均水平，反映企业销售收入的增长速度较快；销售利润增长率高于同行业平均水平，反映企业销售利润增长速度较快。总体看，企业的发展能力指标大部分高于同行业平均水平，企业的发展能力尚可。

### （三）资产财务状况

#### 1. 资金信用状况

指标	年度			
	2017年	2018年	2019年	同行业平均水平
资产负债率(%)	43.88	44.26	41.52	59.00
现金流动负债比率(%)	4.03	5.35	6.03	4.90
速动比率(%)	127.12	120.91	120.19	74.50

#### 1. 负债水平和构成分析

##### 2019年负债构成饼图

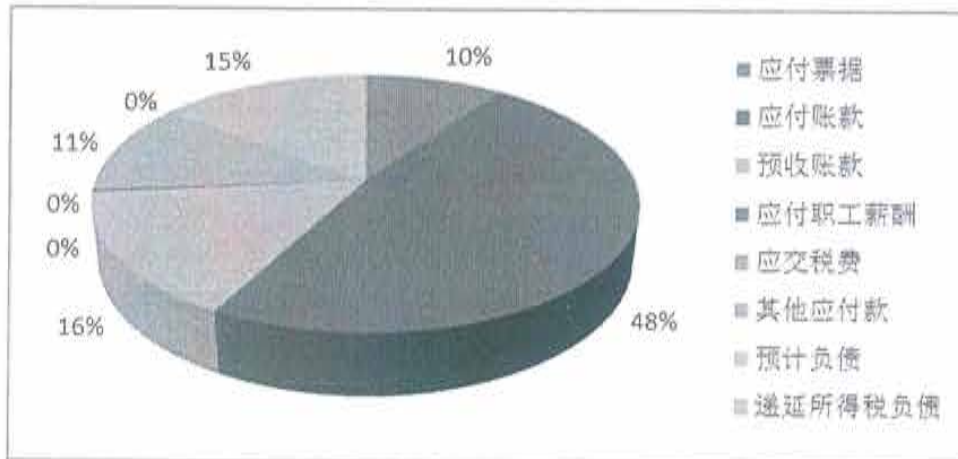

从负债水平来看，企业近三年平均负债水平低同行业平均水平，从负债构成来看，企业负债主要由应付账款和预收账款组成，偿付压力较小。

#### 2. 现金流量分析（单位：元）

年份	2017年	2018年	2019年
经营活动产生的现金流量净额(CFO)	40,183,131.27	50,249,708.02	48,104,399.06
投资活动产生的现金流量净额(CFI)	-102,470,054.08	-2,421,105.41	895,638.26
筹资活动产生的现金流量净额(CFF)	4,800,267.29	-197,400,200.92	-82,757,380.07
现金及现金等价物净增加额	-58,109,928.38	-149,304,897.93	-33,317,154.63

辽宁诚企联合信用认证有限公司

地址：沈阳市皇姑区蒲河街7号 邮编：110031

电话：024-31584257 传真：024-86200315 E-mail: lnzhaotoubiao@126.com

近年来，经营活动产生的现金流量净额呈波动变化趋势，2019 年度企业现金流动负债比率为 6.03%，与同行业平均水平相比高，企业主营业务获取现金的能力较强，短期债务的现金保障能力强。

2019 年企业投资活动产生现金流出额为 574.55 万元，主要用于购建固定资产、无形资产和其他长期资产、投资所支付的现金；筹资活动产生现金流出额为 15,391.19 万元，主要用于支付的其他与筹资活动有关的现金。

### 3. 异动指标

企业资金信用状况各项指标稳定。

结论：企业的资产负债率低于同行业的平均水平，说明企业的偿债压力较小，反映企业的信用状况良好；现金流动负债比率高于同行业的平均水平，说明企业运用现金偿还债务的能力较强；速动比率高于同行业平均水平，说明企业资金流动性好，反映企业的获利能力对偿还到期债务有保障。总体看，企业的资金信用状况指标与同行业平均水平相比较好，企业的资金信用状况良好。

## 2. 资产营运状况

年度 \ 指标	2017 年	2018 年	2019 年	同行业平均水平
总资产周转率（次）	0.45	0.51	0.62	0.50
应收账款周转率（次）	2.60	2.74	2.03	4.90
流动资产周转率（次）	0.79	0.91	1.17	1.20

1. 资产构成分析

2019 年资产构成图



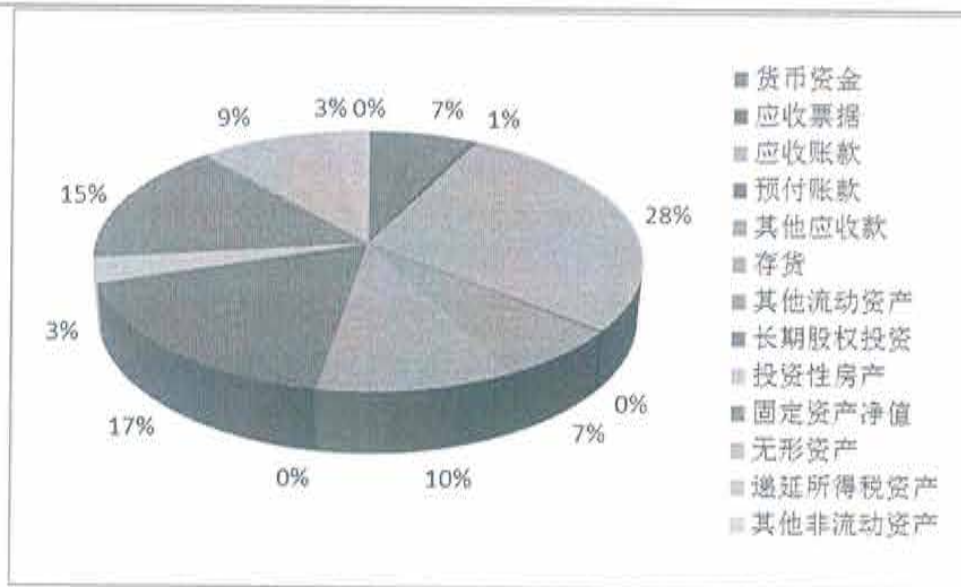

企业流动资产主要集中在应收账款和存货。总体看，企业流动资产构成合理，资产质量较好。2019年企业总资产周转率 0.62 次，高于同行业平均水平；流动资产周转率 1.17 次，低于同行业平均水平。

### 2. 应收账款质量分析

2019 年末应收账款账龄分析表

账龄	期末数		期初数	
	年末余额（元）	比例（%）	年初余额（元）	比例（%）
1 年以	257,122,570.56	40.49	494,871,099.71	61.52
1-2 年	260,623,885.51	41.05	215,131,384.16	26.74
2-3 年	84,535,902.28	13.31	43,965,502.58	5.47
3-4 年	23,403,192.73	3.69	33,131,395.08	4.11
4-5 年	9,279,705.11	1.46	17,367,621.34	2.16
5 年以上	—	—	—	—
合计	634,965,256.19	100.00	804,467,002.87	100.00

### 3. 异动指标

企业的应收账款周转率低于同行业平均水平，说明企业的应收账款收账速度有待提高；流动资产周转率低于同行业平均水平，说明企业流动资产的周转率和利用效率有待提高。

结论：企业总资产周转率高于同行业平均水平，说明企业总资产的周转速度较快，企业的盈利能力较强，为股东创造的价值较高。总体看，企业的资产营运状况指标与同行业平均水平相比大部分较差，企业的资产营运状况有待提高。

辽宁诚企联合信用认证有限公司

地址：沈阳市皇姑区蒲河街7号 邮编：110031

电话：024-31584257 传真：024-86200315 E-mail: lnzhaotoubiao@126.com

### 3. 财务效益状况

项目	年度			
	2017年	2018年	2019年	同行业平均水平
净资产收益率(%)	2.65	6.51	6.85	5.00
销售(营业)利润率(%)	35.07	34.26	33.20	6.30
成本费用利润率(%)	11.05	7.88	6.90	6.80
总资产报酬率(%)	4.36	3.73	4.05	3.50
成本费用占主营业务收入的比率(%)	87.20	92.78	93.92	94.70

企业财务效益状况各项指标稳定。

结论：企业的净资产收益率高于同行业平均水平，说明投资者投入资本带来的收益较高，资本运营效益高；销售（营业）利润率高于同行业平均水平，说明企业主营业务收入获取利润的能力较高，企业发展潜力较大；成本费用利润率高于同行业平均水平，说明企业经营耗费获取利润的能力较强，反映企业的经济效益较好；总资产报酬率高于同行业平均水平，说明企业投入产出的水平较好，反映企业资产运营有效；成本费用占主营业务收入的比率低于同行业平均水平，说明企业获取利润付出的代价较低，表明企业成本费用的控制能力较强。总体看，企业的财务效益状况指标均优于同行业平均水平，企业的财务效益状况良好。

#### 4. 社会贡献状况

项目	年度			
	2017年	2018年	2019年	同行业平均水平
支付给职工以及为职工支付的现金（万元）	66,445.42	16,192.41	46,079.75	—
支付的各项税费（万元）	35,368.44	5,212.32	2,189.00	—
净利润（万元）	3,822.02	9,148.88	9,142.08	—
社会贡献总额（万元）	105,635.88	30,553.61	57,410.84	—
期初资产总额（万元）	261,760.96	260,360.02	242,251.58	—
期末资产总额（万元）	260,360.02	242,251.58	225,654.09	—
平均资产总额（万元）	261,060.49	251,305.80	233,952.83	—
社会贡献率（%）	40.46	12.16	24.54	40.00

结论：企业2019年社会贡献率低于同行业平均水平，说明企业运用全部资产为社会创造或支付价值的有待提高。

### 三、公益荣誉信息

#### （一）社会公益

##### 1. 社会捐赠

企业近十年社会捐赠的投入为0.00万元，该企业的社会捐赠率为0.00%。

##### 2. 残疾人就业

企业残疾人就业率为0.00%。

##### 3. 退伍军人就业

企业退伍军人就业率为0.00%。

结论：企业应加强社会公益事业地开展力度，才能更好的赢得社会声誉，扩大社会影响，增加经济效益，使社会关系更加融洽。

## (二) 企业荣誉

近三年,企业获得地市级以上奖励的总数达到3项,详情如下:

获奖项目	获奖年份	奖项	颁奖部门(单位)
沈阳远大智能工业集团 股份有限公司	2017年	守合同重信用企业	辽宁省工商行政管理局
沈阳远大智能工业集团 股份有限公司	2019年	守合同重信用企业	辽宁省企业信用协会
沈阳远大智能工业集团 股份有限公司	2019年	纳税信用A级纳税人	国家税务总局

结论:经调查,该企业近三年获得1项国家级奖项,2项省级奖项。

## 四、结论与分析

### (一) 基本结论及风险提示

基本结论:

- 1、企业成立时间较长,近年来业务发展平稳,经营能力较好。
- 2、企业近三年业务发展平稳,市场开拓顺利,业务区域分布广泛。
- 3、企业的发展能力指标大部分高于同行业平均水平,企业的发展能力尚可。
- 4、企业的资金信用状况指标与同行业平均水平相比较好,企业的资金信用状况良好。
- 5、企业总资产周转率高于同行业平均水平,说明企业总资产的周转速度较快,企业的盈利能力较强,为股东创造的价值较高。
- 6、企业的财务效益状况指标均优于同行业平均水平,企业的财务效益状况良好。

风险提示:

- 1、企业的资本保值增值率低于同行业平均水平,反映企业的所有者权益增长速度有待提高。
- 2、企业的资产营运状况指标与同行业平均水平相比大部分较差,企业的资产营运状况有待提高。

辽宁诚企联合信用认证有限公司

地址:沈阳市皇姑区蒲河街7号 邮编:110031

电话:024-31584257 传真:024-86200315 E-mail:lnzhaotoubiao@126.com

第17页共29页

## （二）信用等级

符号	计分范围	信用提示	释义
AAA	≥90	信用极好	企业信用程度极好。

## （三）适用领域及评估标准

适用领域	重点工程招投标领域
评估标准	机械工业 大型企业

## （四）报告类型

报告类型	一般报告
------	------

辽宁诚企联合信用认证有限公司

2020年12月11日



辽宁诚企联合信用认证有限公司

地址：沈阳市皇姑区蒲河街7号 邮编：110031

电话：024-31584257 传真：024-86200315 E-mail: lnzhaotoubiao@126.com

第 18 页 共 29 页

## 附件

### 一、声明

（包含信息真实性及独立性、版权、免责、有效期等内容。违规处理提示，若有提供虚假信息或其他失信行为将记入辽宁省信用数据交换平台系统）

除因本次评级事项评级机构与受评企业构成委托关系外，本评级机构、评估人员与受评企业不存在任何影响评级行为独立、客观、公正的关联关系。

本评级机构、评估人员履行尽职调查和诚信义务，有充分理由保证出具的信用报告遵循了真实、客观、公正的原则。

该信用报告的评级结论是本评级机构依据《辽宁省企业信用评价指导性标准（2020版）》的信用评级标准和程序做出的独立判断，未因受评企业和其他任何组织和个人的不当影响改变评级意见。

本专项信用报告仅适用于招标投标领域。

受评企业的信用管理有效期为壹年。

本信用报告所涉及的内容、数据及相关分析均属敏感性商业信息，其版权归辽宁诚企联合信用认证有限公司，未经本公司书面授权与许可，任何单位和个人不得复制、转载、发布和出售本报告的信息。

本次评级的基础资料及报表数据由受评企业提供，如提供的信息失实或虚假，本公司有权降低或撤销所评信用等级，由此而造成的不良社会后果由受评企业承担，同时该信息将被录入辽宁省信用数据交换平台系统。

## 二、跟踪评级安排

本公司根据信用报告特点安排两种跟评方式：

- 一、定期评级安排：在报告有效期内，本公司将于初次出具报告半年后安排一次评级。
- 二、不定期跟踪评级安排：在报告有效期内，如果企业的基本情况、经营、财务及性质等方面发生变化，我公司会根据企业实际情况进行跟踪评级。

具体跟踪评级步骤安排如下：

- 1、初次出具信用报告后，本公司客服部会在每三个月跟踪回访一次，如果企业的情况有所变动，本公司根据企业所处行业特点，立即启动跟评程序。
- 2、本公司会在得知企业基本信息变动之日起十五个工作日之内安排信用调查员到企业进行调查，企业将所变更项目依据的复印件逐页加盖公章后提供给信用调查员。企业原有未发生变化的材料不需再次提供。
- 3、信用调查员将底稿取回后，我公司评审部会按照《辽宁省企业信用评价指导性标准（2020版）》和申报流程进行跟踪评级。

### 三、信用等级释义

符号	计分范围	释义
AAA	$\geq 90$	企业信用程度极好。
AA	$\geq 80 < 90$	企业信用程度良好。
A	$\geq 70 < 80$	企业信用程度较好。
BBB	$\geq 60 < 70$	企业信用程度一般。
BB	$\geq 50 < 60$	企业信用程度较差。
B	$\geq 40 < 50$	企业信用程度差。
CCC	$\geq 30 < 40$	企业信用程度很差。
CC	$\geq 20 < 30$	企业信用程度极差。
C	$\geq 10 < 20$	企业无信用。
D	$< 10$	企业已濒临破产。



## 四、比较财务报表

### (一) 资产负债表

(单位：人民币元)

项目	行次	2017年	2018年	2019年
流动资产	1			
货币资金	2	283,124,352.83	171,326,510.73	154,677,533.42
交易性金融资产	3	0.00	0.00	0.00
应收票据	4	9,983,109.83	10,288,670.10	12,060,419.78
应收账款	5	130,506,598.82	804,467,002.86	634,965,256.19
预付款项	6	709,921,319.09	21,376,377.92	5,913,670.36
应收利息	7	0.00	0.00	0.00
应收股利	8	0.00	0.00	0.00
其他应收款	9	132,766,165.99	126,474,813.48	148,015,695.80
存货	10	245,324,185.07	178,749,634.51	228,503,218.56
一年内到期的非流动资产	11	0.00	0.00	0.00
其他流动资产	12	27,721.00	966,577.42	3,335,003.43
流动资产合计	13	1,511,653,452.63	1,313,649,587.02	1,187,470,797.54
非流动资产	14	0.00	0.00	0.00
可供出售金融资产	15	0.00	0.00	0.00
持有至到期投资	16	0.00	0.00	0.00
长期应收款	17	1,629,146.86	0.00	0.00
长期股权投资	18	327,587,645.50	390,325,414.75	390,287,188.53
投资性房地产	19	74,022,253.78	70,068,772.41	67,809,269.29
固定资产	20			
固定资产原值	21	406,215,080.96	376,635,005.35	348,964,066.53
减：累计折旧	22	0.00	0.00	0.00
固定资产净值	23	406,215,080.96	376,635,005.35	348,964,066.53

辽宁诚企联合信用认证有限公司

地址：沈阳市皇姑区蒲河街7号 邮编：110031

电话：024-31584257 传真：024-86200315 E-mail: lnzhaotoubiao@126.com

项目	行次	2017年	2018年	2019年
减：固定资产减值准备	24	0.00	0.00	0.00
固定资产净额	25	406,215,080.96	376,635,005.35	348,964,066.53
在建工程	26	5,146,171.47	318,068.00	0.00
工程物资	27	0.00	0.00	0.00
固定资产清理	28	0.00	0.00	0.00
生产性生物资产	29	0.00	0.00	0.00
油气资产	30	0.00	0.00	0.00
无形资产	31	208,461,320.48	203,309,811.32	196,479,791.33
开发支出	32	0.00	0.00	0.00
商誉	33	0.00	0.00	0.00
长期待摊费用	34	0.00	0.00	0.00
递延所得税资产	35	64,082,989.57	64,939,782.70	62,205,527.46
其他非流动资产	36	4,802,107.64	3,269,369.33	3,324,215.33
非流动资产合计	37	1,091,946,716.26	1,108,866,223.86	1,069,070,058.47
资产总计	38	2,603,600,168.89	2,422,515,810.88	2,256,540,856.01
流动负债	39			
短期借款	40	0.00	0.00	0.00
交易性金融负债	41	0.00	0.00	0.00
应付票据	42	196,684,573.43	0.00	89,990,000.00
应付账款	43	603,605,566.95	705,964,245.76	450,794,221.10
预收款项	44	116,355,625.19	104,025,805.41	146,046,202.43
应付职工薪酬	45	3,130,640.63	3,768,475.59	2,627,005.61
应交税费	46	6,806,489.91	2,212,391.55	1,909,380.90
应付利息	47	0.00	0.00	0.00
应付股利	48	0.00	0.00	0.00
其他应付款	49	68,066,825.90	122,688,802.17	106,542,404.66

辽宁诚企联合信用认证有限公司

地址：沈阳市皇姑区蒲河街7号 邮编：110031

电话：024-31584257 传真：024-86200315 E-mail: lnzhaotoubiao@126.com

项目	行次	2017年	2018年	2019年
一年内到期的非流动负债	50	0.00	0.00	0.00
其他流动负债	51	1,480,449.32	0.00	0.00
流动负债合计	52	996,130,171.33	938,659,720.48	797,909,214.70
非流动负债	53	0.00	0.00	0.00
长期借款	54	0.00	0.00	0.00
应付债券	55	0.00	0.00	0.00
长期借应付款	56	0.00	0.00	0.00
专项应付款	57	0.00	0.00	0.00
预计负债	58	3,327,445.81	3,826,895.45	2,294,659.53
递延所得税负债	59	26,117.65	525,990.70	136,707,692.61
其他非流动负债	60	143,097,937.71	129,235,048.74	0.00
非流动负债合计	61	146,451,501.17	133,587,934.89	139,002,352.14
负债合计	62	1,142,581,672.50	1,072,247,655.37	936,911,566.84
所有者权益（或股东权益）	63			
少数股东权益	64	0.00	0.00	0.00
实收资本（或股本）	65	948,464,296.00	1,043,310,725.00	1,043,310,725.00
资本公积	66	122,491,083.27	20,251,928.63	56,593,715.40
减：库存股	67	0.00	0.00	0.00
盈余公积	68	76,836,166.59	76,836,166.59	76,836,166.59
未分配利润	69	313,226,950.53	209,869,335.29	142,888,682.18
所有者权益（或股东权益）合计	70	1,461,018,496.39	1,350,268,155.51	1,319,629,289.17
负债和所有者权益（或股东权益）总计	71	2,603,600,168.89	2,422,515,810.88	2,256,540,856.01

辽宁诚企联合信用认证有限公司

地址：沈阳市皇姑区蒲河街7号 邮编：110031

电话：024-31584257 传真：024-86200315 E-mail: lnzhaotoubiao@126.com

(二) 利润表

(单位: 人民币元)

项目	行次	2017年	2018年	2019年
一、营业收入	1	1,182,356,273.34	1,281,596,172.10	1,461,958,641.27
其中: 主营业务收入	2	1,182,356,273.34	1,281,596,172.10	1,461,958,641.27
减: 营业成本	3	751,740,122.11	826,876,056.78	962,698,557.76
其中: 主营业务成本	4	751,740,122.11	826,876,056.78	962,698,557.76
营业税金及附加	5	16,014,223.44	15,678,460.67	13,842,800.95
销售费用	6	166,114,652.04	261,211,810.29	306,374,751.62
管理费用	7	94,776,977.36	89,837,576.34	98,639,863.03
财务费用	8	2,418,966.84	-4,566,802.48	-8,516,819.32
其中: 利息支出	9	0.00	0.00	0.00
资产减值损失	10	52,709,633.33	16,183,309.69	10,396,222.67
加: 公允价值变动收益(损失以“-”号填列)	11	0.00	0.00	0.00
投资收益(损失以“-”号填列)	12	14,260,377.97	17,927,637.27	15,323,650.56
其中: 对联营企业和合营企业的投资收益	13	0.00	0.00	0.00
二、营业利润(损失以“-”号填列)	14	112,842,076.19	94,303,398.08	93,846,915.12
加: 营业外收入	15	1,409,324.13	574,078.75	949,186.27
减: 营业外支出	16	329,972.26	1,157,326.59	43,587.59
其中: 非流动资产处置损失	17	0.00	0.00	0.00
三、利润总额(损失以“-”号填列)	18	113,921,428.06	93,720,150.24	94,752,513.80
减: 所得税费用	19	75,701,198.62	2,231,335.88	3,331,680.34

辽宁诚企联合信用认证有限公司

地址: 沈阳市皇姑区蒲河街7号 邮编: 110031

电话: 024-31584257 传真: 024-86200315 E-mail: lnzhaotoubiao@126.com

项目	行次	2017年	2018年	2019年
四、净利润	20	38,220,229.44	91,488,814.36	91,420,833.46
五、每股收益	21	0.00	0.00	0.00
（一）基本每股收益	22	0.00	0.00	0.00
（二）稀释每股收益	23	0.00	0.00	0.00

(三) 现金流量表

(单位: 人民币元)

项目	行次	2017年	2018年	2019年
一、经营活动产生的现金流量	1			
销售商品、提供劳务收到的现金	2	1,877,822,817.88	1,084,064,899.88	962,425,546.17
收到的税费返还	3	758,886.01	14,226,792.62	7,016,593.03
收到其他与经营活动有关的现金	4	92,323,295.02	145,623,631.24	127,326,948.00
经营活动现金流入小计	5	1,970,904,998.91	1,243,915,323.74	1,096,769,087.20
购买商品、接受劳务支付的现金	6	676,245,553.38	801,985,135.69	526,925,352.82
支付给职工以及为职工支付的现金	7	664,454,165.75	161,924,145.14	460,797,526.88
支付的各项税费	8	353,684,373.90	52,123,187.02	21,890,040.21
支付其他与经营活动有关的现金	9	236,337,774.61	177,633,147.87	39,051,768.23
经营活动现金流出小计	10	1,930,721,867.64	1,193,665,615.72	1,048,664,688.14
经营活动产生的现金流量净额	11	40,183,131.27	50,249,708.02	48,104,399.06
二、投资活动产生的现金流量	12			
收回投资收到的现金	13	1,335,220.04	0.00	0.00
取得投资收益收到的现金	14	0.00	0.00	0.00

辽宁诚企联合信用认证有限公司

地址: 沈阳市皇姑区蒲河街7号 邮编: 110031

电话: 024-31584257 传真: 024-86200315 E-mail: lnzhaotoubiao@126.com

项目	行次	2017年	2018年	2019年
处置固定资产、无形资产和其他长期资产收回的现金净额	15	97,324.00	1,333,484.43	317,037.20
处置子公司及其他营业单位收到的现金净额	16	0.00	0.00	0.00
收到其他与投资活动有关的现金	17	0.00	0.00	6,324,147.93
投资活动现金流入小计	18	1,432,544.04	1,333,484.43	6,641,185.13
购建固定资产、无形资产和其他长期资产支付的现金	19	103,902,598.12	615,704.43	5,744,202.56
投资支付的现金	20	0.00	0.00	0.00
取得子公司及其他营业单位支付的现金净额	21	0.00	0.00	0.00
支付其他与投资活动有关的现金	22	0.00	2,989,608.76	0.00
投资活动现金流出小计	23	103,902,598.12	3,754,589.84	5,745,546.87
投资活动产生的现金流量净额	24	-102,470,054.08	-2,421,105.41	895,638.26
三、筹资活动产生的现金流量	25			
吸收投资收到的现金	26	0.00	0.00	0.00
取得借款收到的现金	27	0.00	0.00	0.00

辽宁诚企联合信用认证有限公司

地址：沈阳市皇姑区蒲河街7号 邮编：110031

电话：024-31584257 传真：024-86200315 E-mail: lnzhaotoubiao@126.com

项目	行次	2017年	2018年	2019年
收到其他与筹资活动有关的现金	28	27,959,917.96	26,738,071.18	71,154,475.79
筹资活动现金流入小计	29	27,959,917.96	26,738,071.18	71,154,475.79
偿还债务支付的现金	30	0.00	0.00	0.00
分配股利、利润或偿付利息支付的现金	31	0.00	93,402,445.09	0.00
支付其他与筹资活动有关的现金	32	23,159,650.67	130,735,827.01	153,911,855.86
筹资活动现金流出小计	33	23,159,650.67	224,138,272.10	153,911,855.86
筹资活动产生的现金流量净额	34	4,800,267.29	-197,400,200.92	-82,757,380.07
四、汇率变动对现金及现金等价物的影响	35	-623,272.86	266,700.38	440,188.12
五、现金及现金等价物净增加额	36	-58,109,928.38	-149,304,897.93	-33,317,154.63
加：期初现金及现金等价物余额	37	331,264,690.91	273,154,762.53	123,849,864.60
六、期末现金及现金等价物余额	38	273,154,762.53	123,849,864.60	90,532,709.97