

报告企业： 盛云科技有限公司  
报告编号： 江苏信评字  
322021020062  
制作机构： 联合信用评价有限公司  
江苏分公司  
制作日期： 2021 年 08 月 13 日

# 投标企业 信用报告

(南京货物招标投标领域适用)

南京市社会信用体系建设领导小组办公室监制

二〇二一年



**联合信用评价有限公司**  
Lianhe Credit Evaluation Co., Ltd.

江苏分公司地址：南京市建邺区庐山路 158 号嘉业国际城 4 幢 1105 室 (210019)

联系电话：025-52380606

传真：025-52349901

<http://www.lianheratings.com.cn>

<http://www.jscredit.com>

# 盛云科技有限公司

## 信用报告概述

### 信用等级及释义：

等级	AAA
释义	企业信用程度优良，对履行相关经济和社会责任能够提供极强的保障，环境因素变化对其稳定发展影响极小，违约风险极低。
类别	施工类

### 基本结论及风险提示：

公司成立于1996年08月，现注册资本为8,000.00万元，是一家专业从事机电、智能化、消防、信息集成设计、施工、调试、维修的专业工程公司，现获得高新技术企业、云南省企业技术中心称号。

公司高管素质较高、从业经验丰富，稳定性较高；员工整体素质较高，能满足日常经营需要；公司建立了完善的法人治理结构，部门设置齐全，能保证公司正常运营；公司无不良信用记录，履约能力较强。

### 资产和经营情况：

公司负债规模较大，长期偿债能力一般，短期偿债能力较强；2020年公司应收账款规模激增，资产周转情况一般，营运能力一般；公司利润下降明显，整体盈利能力一般；经营增长能力一般；2020年公司经营获现能力较上年大幅提升，目前处于良好的运转状态，有利于公司经营活动的稳定和发展。

### 公共信用监管信息：

经查询，信用中国、信用云南、中国执行信息网，显示公司近三年无不良信用记录。

公司提供了税务局、住建局出具的证明材料，显示公司无违法违章记录。

### 招标投标监管信息：

经核查，近三年，未发现公司在招投标监管方面存在不良招投标信用记录。

### 基本信息：

企业名称	盛云科技有限公司
企业住所	云南省昆明市盘龙区白云路177号金尚壹号大厦三十层
法定代表人	胡瑞
注册资本	8,000.00万元人民币
经济类型	有限责任公司
成立日期	1996年08月19日
统一社会信用代码	91530000291982875Q

### 主要财务数据与指标：

单位：万元、次/年、%、倍

项目 \ 年份	2018年	2019年	2020年
总资产	39,244.67	51,059.16	64,407.98
主营业务收入	82,734.29	90,990.64	101,330.27
资产负债率	65.32	71.50	76.55
现金流动负债比率	-9.22	7.06	10.42
速动比率	112.64	118.06	114.84
总资产周转率	2.44	2.02	1.76
应收账款周转率	6.00	4.33	3.30
流动资产周转率	2.70	2.20	1.89
净资产收益率	6.61	6.94	3.68
营业利润率	1.25	1.29	0.71
盈余现金保障倍数	-2.66	2.54	9.30
营业增长率	6.75	9.98	11.36
营业利润增长率	-43.53	13.00	-38.95
资本积累率	2.46	6.93	3.75

评价人员签字（盖章）

付子 魏永

联合信用评价有限公司江苏分公司

2021年08月13日  
本报告评定的信用等级有效期为壹年



# 信誉等级通知书

江苏信评字 322021020062

盛云科技有限公司：

受贵公司委托，联合信用评价有限公司江苏分公司从基础素质、经营管理风险以及财务状况等方面对贵公司信誉状况进行了综合分析和评估，经本公司信用评估委员会审定，贵公司的信誉等级为 AAA，自通知日起壹年内有效。

特此通知

联合信用评价有限公司江苏分公司

二零二一年八月十三日



# 盛云科技有限公司 信用报告

## 一、企业概况

2021年07月20日，联合信用评价有限公司江苏分公司（以下简称“联合评价”）评价调查小组，对盛云科技有限公司（以下简称“公司”）的基本情况进行了调查，核实概况如下：

### （一）基本信息

企业名称	盛云科技有限公司	法定代表人	胡瑞
企业住所	云南省昆明市盘龙区白云路177号金尚壹号大厦三十层	邮政编码	650224
联系电话	0871-66210500	注册资本	8,000.00 万元
经济类型	有限责任公司	实收资本	8,000.00 万元
统一社会信用代码	91530000291982875Q	成立日期	1996 年 08 月 19 日
经营范围	计算机软硬件开发、应用及技术服务、技术咨询、技术转让；计算机系统集成及综合布线；数据处理和存储服务；机电设备安装工程、电子与智能化工程、工业自动化控制系统工程、消防设施工程、建筑装修装饰工程、公路工程、城市及道路照明工程、环保工程、通信工程、市政公用工程、古建筑工程、安全技术防范工程、铁路工程、隧道工程、轨道交通工程的设计与施工；工程技术咨询；建筑信息模型(BIM)技术的研发和服务；电子产品的生产、销售、安装；货物及技术进出口业务；计算机及配件、五金交电、仪器仪表、金属材料、建筑材料、普通机械设备的销售；普通机械设备的租赁；商务信息咨询（1、未经有关部门批准，不得以公开方式募集资金；2、不得公开开展证券类产品和金融衍生品交易活动；3、不得发放贷款；4、不得对所投资企业以外的其他企业提供担保；5、不得向投资者承诺投资本金不受损失或者承诺最低收益）；住房租赁经营（依法须经批准的项目，经相关部门批准后方可开展经营活动）。	经济行业	建筑业
		基本开户行	富滇银行股份有限公司昆明中山支行
		账号	933011010000210505

### （二）历史沿革

序号	变更时间	变更情况
1	2015-01-06	股东变更，经营范围变更，注册资本变更，住所变更；

2	2016-05-13	经营期限变更, 地址变更, 经营范围变更;
3	2016-11-24	股东变更, 章程备案;
4	2017-06-12	经营范围变更, 章程修正备案;
5	2018-03-16	联络员备案;
6	2020-10-21	经营范围变更。

公司成立于1996年08月, 现注册资本为8,000.00万元, 是一家专业从事机电、智能化、消防、信息集成设计、施工、调试、维修的专业工程公司, 现获得高新技术企业、云南省企业技术中心称号。公司现对外投资5家企业, 现有分支机构18家。公司拥有机电工程施工总承包壹级、市政公用工程施工总承包贰级、建筑装饰装修专业承包壹级、消防设施工程专业承包壹级、城市及道路照明工程专业承包壹级、建筑机电安装工程专业承包壹级、公路交通工程(公路机电工程分项)专业承包贰级、电子与智能化工程专业承包一级资质。

### (三) 资本实力

#### 1、资本实力

公司经多次增资、股权变更及结构调整, 目前注册资本8,000.00万元。截至2020年12月末, 公司财务审计报告显示, 资产总额64,407.98万元, 负债总额49,307.48万元, 所有者权益总额15,100.50万元, 2020年全年累计实现营业收入101,330.27万元, 净利润546.35万元。

#### 2、股东组成

序号	单位或自然人	投资金额(万元)	投资比例(%)
1	高红勇	3,420.80	42.76
2	宁波泽云投资管理合伙企业(有限合伙)	1,200.00	15.00
3	曾宏	1,180.00	14.75
4	赵艳玲	629.60	7.87
5	胡瑞	615.20	7.69
6	赵志勇	408.00	5.10
7	高红冰	308.00	3.85
8	向建忠	138.40	1.73
9	张志坚	100.00	1.25
合 计		8,000.00	100.00

### (四) 主要机构概况

## 1、对外投资单位

序号	被投资单位名称	法定代表人	投资金额 (万元)	持股比例 (%)
1	云南盛云链科技有限公司	胡苗芳	432.45	86.49
2	盛云智能工程股份有限公司	符丽	2,750.00	55.00
3	云南热点科技有限公司	褚小果	520.41	51.00
4	云南博捷体育赛事策划有限公司	郭建英	50.00	10.00
5	智慧 (蒙自) 数据有限责任公司	佘新云	70.00	7.00

## 2、分支机构

序号	企业名称	地址
1	盛云科技有限公司广州分公司	广州市海珠区前进路万松园 16 号三层自编 307
2	盛云科技有限公司上海分公司	上海市闵行区闵北路 88 弄 1-30 号 104 幢 1 层 A 区
3	盛云科技有限公司成都分公司	成都市武侯区一环路南二段 17 号 1 幢 3 楼
4	盛云科技有限公司合肥办事处	安徽省合肥市蜀山区金色池塘纯水岸 12-303 室
5	盛云科技有限公司江苏分公司	南京市江宁区胜利路 38 号在建大厦 1 幢 901 室(江宁开发区)
6	盛云科技有限公司北京分公司	北京市海淀区知春路 1 号 12 层 1207
7	盛云科技有限公司黄山分公司	安徽省黄山市屯溪区昱东街道世纪花园西苑 1 幢 505 室
8	盛云科技有限公司临沧分公司	云南省临沧市临翔区富丽家园 30 栋 307 号商铺
9	盛云科技有限公司西藏分公司	西藏自治区拉萨市城关区慈觉林村林卡路 5 号西藏文化旅游创意园区
10	盛云科技有限公司海口分公司	海口市蓝天路西 12 号世纪生活港 A1216 室
11	盛云科技有限公司湖南分公司	湖南省长沙市天心区劳动路 428 号政力世纪大厦 1206 房
12	盛云科技有限公司陕西分公司	陕西省西安市经开区凤城二路海荣·翡翠国际城 3 幢 21713 号
13	盛云科技有限公司山南分公司	西藏自治区山南市乃东区泽当镇湖北大道延伸段曲括巷罗布林卡生活区 101 号 5 号房
14	盛云科技有限公司济南分公司	山东省济南市历下区二环东路 7879 号东排 1 号
15	盛云科技有限公司福建分公司	厦门市湖里区五缘湾商务运营中心一号楼 2 层 C、D 单元
16	盛云科技有限公司重庆分公司	重庆市九龙坡区奥体路 28 号 7 幢 1 单元 2-1 号
17	盛云科技有限公司沈阳分公司	辽宁省沈阳市沈河区北站路 117 号(1725)
18	盛云科技有限公司南京分公司	南京市雨花台区软件大道 109 号 3 幢 1003 室

## (五) 人力资源

### 1、主要经营管理者信息

姓名	职务	年龄	学历职称	信用记录
胡瑞	法定代表人	51	本科/工程师	无不良记录
赵志勇	财务负责人	50	专科/高级会计师	

法定代表人胡瑞，本科学历，工程师，1994年至1997年，任职于云南腾云商贸有限公司；

1998年至今任职于公司。

财务负责人赵志勇，大专学历，高级会计师；2002年5月至2005年5月，任职于云南野生动物园有限公司；2005年6月至今任职于公司。

## 2、从业人员情况

从业 人员 总数	年龄构成			学历构成			岗位构成			社会保障	
	25岁 以下	25~ 45岁	45岁 以上	高中及 以下	中专和 专科	本科及 以上	管理 人员	技术 人员	作业 人员	参与 社保	未参 社保
106	3	90	13	10	18	78	31	42	33	106	0

公司现有员工106人，其中45岁以下的员工年龄87.74%，年龄结构合理；公司73.58%的员工具有本科以上学历，整体素质较高，能满足公司当前发展需要；公司现有技术人员42名，能为公司提供较好的技术支持，一线作业人员33名，操作熟练度较好；公司为全部员工缴纳社保，人员稳定性较好。

总体来看，公司高管素质较高、从业经验丰富，稳定性较高；员工整体素质较高，能满足日常经营需要。

## （六）管理能力

### 1、法人治理结构

公司根据《中华人民共和国公司法》等制定了章程。公司设股东会，股东会是公司的最高权力机构，决定公司经营方针和投资计划；公司设执行董事1名，任期三年，由高红勇担任；不设监事会，设监事1名，目前由曾宏担任，负责对执行董事、高级管理人员执行公司职务的行为进行监督等。公司组织架构如下图所示：

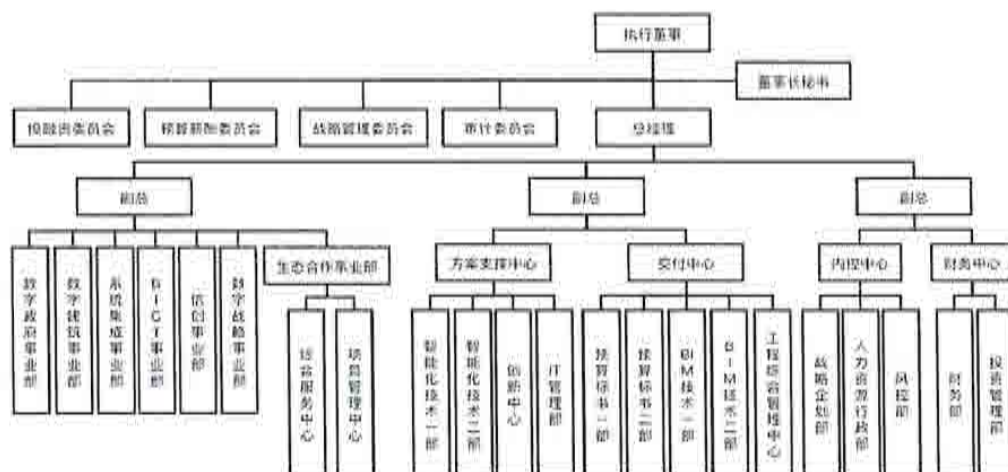

公司按照内部管理需要设置了如上22个部门与4个委员会，各部门之间分工明确，内部运营流畅。

**整体看，公司建立了完善的法人治理结构，部门设置齐全，能保证公司正常运营。**

## 2、管理制度

公司根据自身业务的发展需要，制定并发布《公司人事管理制度》《公司质量管理制度》《公司财务管理制度》等一系列的内部管理制度，并不断修正和完善。

公司搭建了JES管理体系，主要的管理体系流程为：收集工程信息-投标-合同评审-设计-施工准备-采购-工程安装和服务及工程施工过程控制-产品监视与测量（检验、试验等）-工程（产品）验收交付-回访保修、服务等。

**整体看，公司制定的管理制度较为完善，在管理过程中有章可循，且各项制度实际执行情况良好。**

## 3、安全管理

公司通过了北京世标认证中心有限公司认证的职业健康安全管理体系认证。北京世标认证中心有限公司依据《职业健康安全管理体系要求》（ISO45001:2018标准）规定实施认证审核，公司建立的职业健康安全管理体系符合标准要求。认证覆盖范围为资质等级许可范围内的市政公用工程、通信工程、机电工程施工总承包，环保工程、消防设施工程、城市及道路照明工程、电子与智能化工程、建筑机电安装工程、建筑装修装饰工程、公路交通工程（公路机电工程分项）专业承包；建筑智能化系统设计、消防设施工程设计，安防工程设计、施

工及维护，信息系统集成，计算机应用软件开发所涉及的相关职业健康安全管理活动。证书编号为03819S00607R4M，有效期至2022年01月24日。

公司通过了北京埃尔维质量认证中心认证的信息安全管理体系认证。北京埃尔维质量认证中心依据《信息安全管理体系要求》（GB/T 22080-2016/ISO/IEC 27001:2013标准）规定实施认证审核，公司建立的信息安全管理体系符合标准要求。认证覆盖范围为与应用软件设计开发及计算机信息系统集成相关的信息安全管理活动。证书编号为004420IS，有效期至2023年05月17日。

**整体看，公司建立了职业健康安全管理体系及信息安全管理体系，并通过相关认证，安全及信息管理水平较高。**

#### 4、质量管理

公司通过了北京世标认证中心有限公司认证的质量管理体系认证。北京世标认证中心有限公司依据《质量管理体系要求》（GB/T 19001-2016/ISO 9001:2015 GB/T 50430-2017）和《工程建设施工企业质量管理规范》（GB/T 50430-2007）规定实施认证审核，公司建立的质量管理体系符合标准要求。认证覆盖范围为：资质等级许可范围内的建筑智能化系统设计、消防设施工程设计，安防工程设计、施工及维护；信息系统集成；计算机应用软件开发 GB/T 50430-2017：资质等级许可范围内的市政公用工程、通信工程、机电工程施工总承包，环保工程、消防设施工程、城市及道路照明工程、电子与智能化工程、建筑机电安装工程、建筑装修装饰工程、公路交通工程（公路机电工程分项）专业承包。证书编号为J19Q00076R4M，有效期至2022年01月21日。

**整体看，公司建立了健全的质量管理体系并通过相关认证，质量管理水平较好。**

#### 5、环保管理

公司通过了北京世标认证中心有限公司认证的环境管理体系认证。北京世标认证中心有限公司依据《环境管理体系要求及使用指南》（GB/T 24001-2016/ISO 14001:2015）规定实施审核，公司建立的环境管理体系符合标准要求。认证覆盖的范围为：资质等级许可范围内的市政公用工程、通信工程、机电工程施工总承包，环保工程、消防设施工程、城市及道路照明工程、电子与智能化工程、建筑机电安装工程、建筑装修装饰工程、公路交通工程（公路机电工程分项）专业承包；建筑智能化系统设计、消防设施工程设计，安防工程设计、施工

及维护，信息系统集成，计算机应用软件开发所涉及的相关环境管理活动。证书编号为03819E00606R4M，有效期至2022年01月21日。

**整体看，公司建立了健全的环境管理体系并通过相关认证，环境管理水平较好。**

## 6、项目管理

公司下设工程综合管理中心，对各项目的流程管理进行把控及评价；建立了PM2项目管理平台，对项目流程进行数字化管控；项目经理均具备相关资质。

**整体看，公司建立了较为健全的项目管理体系，管理水平较好。**

### (七) 资质情况

序号	资质名称	资质等级	证书编号	发证机关	有效期
1	高新技术企业证书	-	GR201853000030	云南省科技厅 云南省财政厅 云南省国家税务局 云南省地方税务局	2021-11-14
2	市政公用工程施工总承包	二级	D253000684	云南省住房和城乡建设厅	2021-12-30
3	建筑装修装饰工程专业承包	一级	D253000684	云南省住房和城乡建设厅	2021-12-30
4	消防设施工程专业承包	一级	D253000684	云南省住房和城乡建设厅	2021-12-30
5	公路交通工程（公路机电工程分项）专业承包	二级	D253000684	云南省住房和城乡建设厅	2021-12-30
6	城市及道路照明工程专业承包	一级	D253000684	云南省住房和城乡建设厅	2021-12-30
7	电子与智能化工程专业承包	一级	D253000684	云南省住房和城乡建设厅	2021-12-30
8	建筑机电安装工程专业承包	一级	D253000684	云南省住房和城乡建设厅	2021-12-30
9	机电工程施工总承包	一级	D153025223	中华人民共和国住房和城乡建设厅	2021-12-31

## 二、行业状况

### (一) 行业状况

#### 1、产业环境

2020年10月，十九届五中全会通过了《中共中央关于制定国民经济和社会发展第十四个五年规划和二〇三五年远景目标的建议》“十四五”规划建议中提出拓展投资空间。强基础、补短板、两新一重是“十四五”期间重要的投资方向。新老基建共同发力，构建系统完备、

高效实用、智能绿色、安全可靠的现代化基础设施体系。实施乡村建设行动，推动区域协调发展，推进以人为核心的新型城镇化，实施城市更新行动等。这些都给建筑业带来广阔的市场，建筑业仍有增长空间。不过，另一方面建筑业发展明显分化，市场竞争日益激烈，行业整合重组加速进行，企业发展不进则退。

### （1）建筑行业整体的发展趋势分析

#### ①多样性和业化

从房地产到基础设施，从国内到国外，从一个领域到整个领域，从EPC到PPP，从单一企业到工业城镇、从销售到自持物业，建筑业正在向多行业，多区域转移、及更多业务发展。我们可以看到，各建筑行业的龙头企业都在密切关注综合布局和多元化发展，并促进业化的出现。所有业领域都要求业企业提供服务，并与多元化和业化共存。这将使行业朝着T型发展的两个不同深度发展。

#### ②数据才是能力

从2019年开始，架构和大数据的应用正在缩小和缩小这些多重故障；人工智能引发了全球范围内的新一轮竞争，数据功能已经重新定义，并且这一系列的变化还在继续。数字技术还将继续渗透到建筑的各个方面，彻底改变建筑与建筑物和建筑物交互的方式，在新的经济模型中打破真实建筑物与虚拟建筑物之间的界限。

#### ③财务能力和运营活力

在过去的很长一段时间里，在组织快速发展的基础上，许多组织继续依靠增长率在新市场、新资源、中寻找新的机会，以达到组织追求快速发展的目标。当这种速度开始减慢或减慢时，原始的广泛发展将朝着良好的发展努力。另外，实际建设是金融。当资本成为该行业的重要资源时，财务能力和现金流量将成为评估企业质量的重要指标。该行业原本是各种资格的，不久的将来该国将不断削弱该标准；这种更复杂，更持久的测试要求公司继续保持业务活力。

#### ④资格和企业信用体系资格的重要性

通过企业信用评估取代原来的企业资格，通过未来区块链技术的应用，将取代企业信用。这时，业务操作要求的要求和企业风险控制体系的建立得到了增强。低价投标必须包括绩效保险和质量保险，并引入第三方服务以加强监督和责任。

#### ⑤劳动和生产关系的变化

劳动力的老龄化和过去的人口红利使我们看到，建筑业最初的低成本已经不复存在。从2019年起，劳动服务将进入社会保障体系，原有的劳动成本和劳动收入保障方式将逐步发生

变化。提高生产力和减少对劳动的依赖将成为未来建筑业的想法。工厂工业化和现场工业化将打破平衡，重新定义生产关系，这将成为改变劳动力供给的重要途径。

#### ⑥技术向传统建筑业的转变

BIM、GIS、云计算、大数据、人工智能、3D打印、物联网、机器人等技术将为传统建筑行业带来巨大变化。数字建筑将建造从设计、到运营和维护的建筑。数字化设计、所有者、建立、供应链，以创建新的数据协同效应，将有效率更高的、更好的、更多的协作平台来进行建筑服务。建筑业占国内生产总值的16%，对国民经济影响很大。在总量不再迅速增长的新常态下，传统业务和赚钱模式将受到挑战，原始的利益格局将发生变化；尽管外部市场存在不确定性，建筑业仍是中国的支柱产业，也是“一带一路”中国建设的核心支撑。建园建筑公司为加快企业转型，赋予新的建造方式和组织方式。通过品牌效应，吸附和带动其他中小企业入驻，推动产业链上下游集群集聚。实现以建园建筑公司为驱动，带领区域产业转型升级的利益模式。汇集多个产业资源塑造了“互联网+建设、金融+建设、投资+建设”的战略布局，推动“各个角落”产业创新发展，引领经济转型升级。

## 2、行业地位

公司2020年实现营业收入101,330.27万元，年末资产总额64,407.98万元，满足建筑行业大型企业规模的划分标准。

### (二) 经营实力

#### 1、技术装备

公司有固定的办公场所，生产仪器设备成新率较好，近几年固定资产投资不断增加，现有技术人员42名，配置充实，为业务开展提供强劲的技术支撑，公司技术装备条件较好，可以满足业务发展的需要。

#### 2、研发能力

公司作为省级高新技术企业，拥有专业研发团队，研发能力较强，同时根据不同阶段的项目需求制定了科技研发项目管理流程，并细化了工作要求。公司近三年所获专利情况如下表所示：

序号	专利名称	专利号	发证机关	颁发时间
1	盛云数字建筑平台V1.0	软著登字第4989757号	中华人民共和国国家知识产权局	2020-01-21
2	基于物联网专题数据资源管理系统V1.0	软著登字第4617365号	中华人民共和国国家知识产权局	2019-11-23
3	基于大数据的智慧精准扶贫管理系统V1.0	软著登字第4617607号	中华人民共和国国家知识产权局	2019-11-23

### (三) 办公条件

公司经营场所为云南省昆明市盘龙区白云路177号金尚壹号大厦三十层，办公面积较大，办公环境良好，整体办公条件较好。

### (四) 发展能力

公司拥有多项专业资质，工程安全及质量指数较高，研发能力强，具备较强的市场竞争力。公司承接项目多为政府类大型工程为主，且多项工程获得荣誉称号，未来发展能力较强。

### (五) 发展战略

据《企业发展规划文件》，公司为了更好的应对环境变化，结合公司实际情况，确定未来总体目标为：分公司设立完善；优化人力资源建设；提高整体技术创新能力；充实相关证照的数量与质量，提高企业竞争实力；强化项目管理；加强企业文化建设。

### (六) 社会责任

序号	奖励或荣誉	部门	时间
1	云南省新冠肺炎捐赠 50.00 万元	云南省第三人民医院	2020-06-09
2	云南省 2017 年度优秀工程设计三等奖	云南省住房和城乡建设厅	2018-11-01

## 三、财务状况

### (一) 会计制度、会计政策和会计质量

公司建立了基本的财务管理制度，财务人员具有多年企业会计从业经验，专业知识扎实，能为管理层决策提供全面、系统的会计资料，财务管理工作有章可循。

公司提供了2018年经云南平云会计师事务所有限公司审计，2019年、2020年经昆明合勤会计师事务所审计的财务报表；近三年均出具了无保留审计意见的审计报告。以下财务分析均以公司提供的2020年度审计报告作为分析依据。

## （二）偿债能力

项 目	2018 年	2019 年	2020 年	行业均值
资产负债率（%）	65.32	71.50	76.55	72.30
现金流动负债比率（%）	-9.22	7.06	10.42	3.30
速动比率（%）	112.64	118.06	114.84	88.00
利息保障倍数（倍）	9.35	4.46	3.68	3.10

受限于公司为建筑施工行业，工程周期较长，2020年公司资产规模及负债规模均大幅增长，资产负债率为76.55%，劣于行业均值，负债规模较大；公司经营性现金净流量较上年增长105.09%，因公司短期借款、应付票据及应付账款大规模上升，公司流动负债较上年增长39.06%，现金流动负债比率上升至10.42%，优于行业均值；公司存货规模较大，在剔除一些流动性较差的资产后，公司速动比率为114.84%，优于行业均值；2020年公司实现净利润3,688.56万元，利息支出252.51万元，利息保障倍数为3.68倍，优于行业均值。

**整体看，公司负债规模较大，长期偿债能力一般，短期偿债能力较强。**

## （三）营运能力

项 目	2018 年	2019 年	2020 年	行业均值
总资产周转率（次/年）	2.44	2.02	1.76	0.50
应收账款周转率（次/年）	6.00	4.33	3.30	4.10
流动资产周转率（次/年）	2.70	2.20	1.89	0.80

公司主要营运能力指标近三年呈下降趋势，2020年公司总资产周转率、应收账款周转率、流动资产周转率分别为1.76次/年、3.30次/年、1.89次/年，2020年公司应收账款较上年增长123.23%，应收账款周转率低于行业均值。

**整体看，2020年公司应收账款规模激增，资产周转情况一般，营运能力一般。**

## （四）盈利能力

项 目	2018 年	2019 年	2020 年	行业均值
净资产收益率（%）	6.61	6.94	3.68	5.00
营业利润率（%）	1.25	1.29	0.71	3.40

盈余现金保障倍数（倍）	-2.66	2.54	9.30	0.90
-------------	-------	------	------	------

2020年公司因未分配利润及盈余公积增加，净资产规模较上年有所增长，但由于净利润处于较低水平，致使净资产收益率下降至3.68%，低于行业均值；2020年公司整体利润水平一般，营业利润率为0.71%，远低于行业均值；受益于公司经营性现金流量大幅增长，盈余现金倍数上升至9.30倍，远高于行业均值。

**总体看，公司利润下降明显，整体盈利能力一般。**

### （五）经营增长能力

项 目	2018 年	2019 年	2020 年	行业均值
营业增长率（%）	6.75	9.98	11.36	9.40
营业利润增长率（%）	-43.53	13.00	-38.95	5.20
资本积累率（%）	2.46	6.93	3.75	10.00

2020年公司实现主营业务收入101,330.27万元，较上年增长11.36%；由于公司主营业务成本上升、管理费用增长，使得营业利润较上年下降38.95%；2020年公司未追加资本金，资本补充多来源于公司日常经营积累，资本积累率为3.75%，低于行业均值。

**整体看，公司经营增长能力一般。**

### （六）现金流量分析

项 目	2018 年	2019 年	2020 年
现金净流量（万元）	-402.46	1,231.20	3,688.56
经营活动的现金净流量（万元）	-2,364.73	2,477.06	5,080.23
投资活动的现金净流量（万元）	-644.30	-599.11	-1,108.29
筹资活动的现金净流量（万元）	2,606.57	-646.75	-283.38

2020年1月至12月，公司现金净流量为3,688.56万元。

经营性现金流量方面，公司销售商品、提供劳务收到的现金为104,405.58万元，收到其他与经营活动有关的现金2,825.34万元，购买商品、接受劳务支付的现金98,581.87万元，支付给职工以及为职工支付的现金为988.92万元，扣除其他与经营活动有关的现金支出和各项税金支出，综合经营活动现金流量表现为净流入5,080.23万元。

投资活动现金流量方面，公司投资所收到的现金为150.00万元，购建固定资产、无形资产和其他长期资产支付的现金为878.29万元，投资所支付的现金380.00万元，综合投资活动现金流量表现为净流出1,108.29万元。

筹资活动现金流量方面，公司取得借款所收到的现金4,387.09万元，偿还债务所支付的

现金3,521.09万元，分配股利、利润或偿还利息支付的现金252.51万元，支付的其他与筹资活动有关的现金896.87万元，筹资活动现金流量表现为净流出283.38万元。

**整体看，2020年公司经营获现能力较上年大幅提升，目前处于良好的运转状态，有利于公司经营活动的稳定和发展。**

## 四、信用记录

### （一）公共信用记录

#### 1、注册地工商、税务、建设（质监）、人社、环保等行政主管部门记录的信用情况。

经查询，信用中国、云南省政府网站曝光台、中国执行信息网，公司近三年无不良信用记录。

公司提供了国家税务总局昆明市盘龙区税务局青云税务分局出具的《税收证明》及2020年度完税证明，报告显示公司近三年来按时纳税，无不良税务记录。

公司提供了昆明市住房和城乡建设局于2021年07月09日出具的《守法经营证明》，报告显示公司未在昆明市住房和城乡建设领域有违法违规行为，不存在因违反相关法律法规而受到行政处罚的情形。

公司提供昆明市盘龙区社会保险局出具的《企业职工社会保险基金收缴核定表》，证明公司近三年来为员工缴纳养老保险、工伤保险，保障员工基本权益。

公司提供了昆明市信用办于2021年7月20日出具的法人和非法人组织公共信用信息报告，报告显示公司无不良信用记录。

**整体看，公司近三年无不良记录。**

#### 2、人民银行信贷记录

公司提供了中国人民银行征信中心于2021年6月16日出具的《企业信用报告》，《报告》显示，公司无未结清信贷交易，往期亦无不良信用记录。

### （二）招标投标信用记录

近三年,公司无被司法机关法律文书认定等企业及其从业人员在招标投标方面的不良记录。

### (三) 合同履行情况

#### 1、中标项目履约情况

序号	中标项目	业主方	调查时间	调查方式	调查结果
1	黄山市徽州区人民法院审判法庭室内装饰和智能化工程	黄山市徽州区人民法院	2021-07-20	资料核实	履约
2	南京国际博览中心三期智能化工程	南京河西新城建设发展有限公司	2021-07-20	资料核实	履约
3	天隆寺地铁上盖物业智能化	南京建盛房地产开发有限公司	2021-07-20	资料核实	履约
4	阜阳市人民医院城南新区儿科病房楼智能化系统施工项目	阜阳市人民医院	2021-07-20	资料核实	履约
5	刘邓大军刘家畈高干会议旧址(胡氏新祠)安全技术防范系统工程	太湖县文物管理所	2021-07-20	资料核实	履约
6	玉屏齐云府三期 16#-19#楼智能化工程	黄山旅游玉屏房地产开发有限公司	2021-07-20	资料核实	履约
7	济南西部会展中心(展览中心部分)弱电智能化系统工程	济南西城投资开发集团有限公司	2021-07-20	资料核实	履约
8	渝兴产业基地拓展区智能化工程	重庆渝高新兴科技发展有限公司	2021-07-20	资料核实	履约
9	江苏通行宝智慧交通科技股份有限公司新建机房项目	江苏通行宝智慧交通科技股份有限公司	2021-07-20	资料核实	履约
10	临淄区政务服务中心智能化建设项目	淄博市临淄区行政审批服务局	2021-07-20	资料核实	未履约
11	宜春市公安局数据机房系统集成和设备安装	宜春市公安局	2021-07-20	资料核实	未履约

#### 2、合同纠纷

近三年,公司无负主要责任的合同纠纷。

### (四) 获奖情况

序号	获奖工程	荣誉名称	获奖时间	颁奖部门	奖项级别
----	------	------	------	------	------

1	昆明市第一人民医院北市区医院建设项目	2018-2019 年度 国家优质工程奖	2019-12	中国施工企业管理 协会	国家级
2	昆明滇池国际会展中心展馆及 配套商业项目	2018-2019 年度 国家优质工程奖	2019-12	中国施工企业管理 协会	国家级

## 五、结论

### (一) 结论

#### 1、企业基本情况

公司成立于1996年08月，现注册资本为8,000.00万元，是一家专业从事机电、智能化、消防、信息集成设计、施工、调试、维修的专业工程公司，现获得高新技术企业、云南省企业技术中心称号。公司现对外投资5家企业，现有分支机构18家。公司拥有机电工程施工总承包壹级、市政公用工程施工总承包贰级、建筑装修装饰专业承包壹级、消防设施工程专业承包壹级、城市及道路照明工程专业承包壹级、建筑机电安装工程专业承包壹级、公路工程（公路机电工程分项）专业承包贰级、电子与智能化工程专业承包一级资质。

公司经多次增资、股权变更及结构调整，目前注册资本8,000.00万元。截至2020年12月末，公司财务审计报告显示，资产总额64,407.98万元，负债总额49,307.48万元，所有者权益总额15,100.50万元，2020年全年累计实现营业收入101,330.27万元，净利润546.35万元。

#### 2、履约能力

公司高管素质较高、从业经验丰富，稳定性较高；员工整体素质较高，能满足日常经营需要；公司建立了完善的法人治理结构，部门设置齐全，能保证公司正常运营；公司无不良信用记录，履约能力较强。

#### 3、财务状况

公司负债规模较大，长期偿债能力一般，短期偿债能力较强；2020年公司应收账款规模激增，资产周转情况一般，营运能力一般；公司利润水平下降明显，整体盈利能力一般；经营增长能力一般；2020年公司经营获现能力较上年大幅提升，目前处于良好的运转状态，有利于公司经营活动的稳定和发展。

## 4、信用记录

根据联合评价对公司公共信用记录、投标信用记录和履约记录等情况的调查，公司近三年无不良记录。

## 5、信用等级

AAA。

### (二) 风险提示

#### 1、值得关注的风险因素

序号	风险因素
1	关注公司应收账款回收情况。
2	关注公司未来经营情况。

#### 2、保留事项及处理意见

评级过程中，受条件所限，联合评价未能对公司近几年中标合同的履约情况进行现场实地调查，仅以资料形式完成信用调查记录。

### (三) 历史等级情况

序号	报告日期 (包括跟踪报告，须注明)	信用等级	评价机构
1	2020	AAA	联合信用评价有限公司江苏分公司

## 附件 1：

### 声 明

本机构对盛云科技有限公司的信用评价作如下声明：

（一）本信用报告的评价结论是本机构根据被评企业所提供的资料、尽职调查所获取的资料，按照本机构报南京市信用办备案的招标投标领域信用报告评价标准及内部规定的评价程序，作出的独立判断，评价结论仅供参考。

（二）被评企业提供的基础资料及报表数据，其真实性由被评企业负责。若发现所提供的资料信息失实或虚假，本机构有权降低或撤销所评信用等级；由此造成的不良后果由被评企业承担。

（三）本信用报告信息（包括被评企业所提供的资料、尽职调查所获取的资料）截止日为 2021 年 8 月 13 日。

（四）本机构、评价人员履行了尽职调查和诚信义务，保证所出具的信用报告遵循了独立、客观、公正的原则，有保留意见的项目已在报告中作出说明。

（五）本信用报告适用于南京市招标投标领域；所评定的信用等级有效期为壹年，自 2021 年 8 月 13 日至 2022 年 8 月 12 日；出具跟踪报告后，其信用等级以跟踪报告为准，有效期终止日不变。

（六）在本信用报告信用等级有效期内，本机构将对被评企业按程序进行定期和不定期跟踪评级。定期跟踪评级将在本报告有效期起始日后半年左右进行。不定期跟踪评级将在被评企业出现《南京市企业信用评价指导性标准和规范（试行）》（招标投标领域适用，2017

版) 第五条第三项的情形时进行, 并在十五个工作日内完成。

(七) 本信用报告(包括跟踪报告)所涉及的内容、数据及相关分析均属敏感性商业信息, 除以下情形外, 未经被评企业授权和许可不得对外提供:

- 1、司法部门按法定程序进行查询的;
- 2、市社会信用体系建设领导小组办公室按规定程序对执业质量进行检查的;
- 3、其他依法可以查阅的情形。

联合信用评价有限公司江苏分公司



## 附件 2：

### 资产负债表（资产）

单位：元

资产	2018 年	2019 年	2020 年
<b>流动资产</b>			
货币资金	27,968,182.72	40,280,189.98	77,165,773.16
短期投资	0.00	0.00	3,878,471.93
应收票据	1,196,374.66	13,091,707.65	6,497,173.41
应收股利	0.00	0.00	0.00
应收利息	0.00	0.00	0.00
应收账款	162,352,778.42	257,530,189.24	356,237,117.68
其他应收款	69,245,183.64	80,099,740.71	63,408,486.99
预付账款	27,993,694.16	23,064,371.17	52,919,765.86
应收补贴款	0.00	0.00	0.00
存货	67,222,023.56	55,283,220.00	40,218,103.75
待摊费用	0.00	0.00	0.00
一年内到期的长期债券投资	0.00	0.00	0.00
其他流动资产	0.00	0.00	0.00
<b>流动资产合计</b>	<b>355,978,237.16</b>	<b>469,349,418.75</b>	<b>600,324,892.78</b>
<b>长期投资</b>			
长期股权投资	8,942,750.00	14,232,750.00	16,532,750.00
长期债权投资	0.00	0.00	0.00
<b>长期投资合计</b>	<b>8,942,750.00</b>	<b>14,232,750.00</b>	<b>16,532,750.00</b>
<b>固定资产</b>			
固定资产原值	27,086,211.23	25,753,831.23	23,689,665.23
减：累计折旧	0.00	0.00	0.00
固定资产净值	27,086,211.23	25,753,831.23	23,689,665.23
减：固定资产减值准备	0.00	0.00	0.00
固定资产净额	27,086,211.23	25,753,831.23	23,689,665.23
工程物资	0.00	0.00	0.00
在建工程	0.00	0.00	0.00
固定资产清理	0.00	0.00	0.00
<b>固定资产合计</b>	<b>27,086,211.23</b>	<b>25,753,831.23</b>	<b>23,689,665.23</b>
<b>无形资产及其他资产</b>			
无形资产	439,545.12	1,255,571.73	3,532,451.00
长期待摊费用	0.00	0.00	0.00
商誉	0.00	0.00	0.00
<b>无形资产及其他资产合计</b>	<b>439,545.12</b>	<b>1,255,571.73</b>	<b>3,532,451.00</b>
递延税款：			
递延所得税借项	0.00	0.00	0.00
<b>资产合计</b>	<b>392,446,743.51</b>	<b>510,591,571.71</b>	<b>644,079,759.01</b>

## 资产负债表（负债与所有者权益）

单位：元

负债与所有者权益	2018 年	2019 年	2020 年
流动负债			
短期借款	47,000,000.00	30,000,002.70	38,660,001.70
应付票据	5,000,000.00	1,000.00	6,200,000.00
应付账款	168,573,182.69	254,877,140.63	327,070,997.50
预收账款	26,746,138.44	49,081,968.52	86,294,260.28
应付工资	100,541.60	1,263,642.20	1,529,154.56
应付福利费	0.00	0.00	0.00
应付股利	0.00	0.00	0.00
应交税金	-5,965,614.39	-2,737,028.07	-78,509.00
其他应交款	0.00	0.00	0.00
其他应付款	14,888,747.52	18,247,975.69	28,052,174.68
预提费用	0.00	0.00	0.00
预计负债	0.00	0.00	0.00
一年内到期的长期负债	0.00	0.00	0.00
其他流动负债	0.00	0.00	0.00
<b>流动负债合计</b>	<b>256,342,995.86</b>	<b>350,734,701.67</b>	<b>487,728,079.72</b>
长期负债			
长期借款	0.00	0.00	0.00
应付长期债券	0.00	0.00	0.00
长期应付款	0.00	14,315,372.00	5,346,655.00
专项应付款	0.00	0.00	0.00
其他长期负债	0.00	0.00	0.00
<b>长期负债合计</b>	<b>0.00</b>	<b>14,315,372.00</b>	<b>5,346,655.00</b>
递延税款：			
递延税款贷项	0.00	0.00	0.00
<b>负债总计</b>	<b>256,342,995.86</b>	<b>365,050,073.67</b>	<b>493,074,734.72</b>
所有者权益			
实收资本	80,000,000.00	80,000,000.00	80,000,000.00
减：已归还投资	0.00	0.00	0.00
实收资本净额	80,000,000.00	80,000,000.00	80,000,000.00
资本公积	864,000.00	864,000.00	864,000.00
盈余公积	6,006,008.14	6,982,776.40	7,529,129.02
其中：法定公益金	0.00	0.00	0.00
未分配利润	49,233,739.51	57,694,721.64	62,611,895.27
<b>所有者权益合计</b>	<b>136,103,747.65</b>	<b>145,541,498.04</b>	<b>151,005,024.29</b>
<b>负债及所有者权益总计</b>	<b>392,446,743.51</b>	<b>510,591,571.71</b>	<b>644,079,759.01</b>

## 利润表

单位：元

项 目	2018 年	2019 年	2020 年
<b>一、主营业务收入</b>	<b>827,342,870.45</b>	<b>909,906,389.55</b>	<b>1,013,302,714.92</b>
减：主营业务成本	799,796,204.46	875,737,865.90	983,958,934.64
主营业务税金及附加	2,297,307.50	2,026,025.19	2,556,362.12
<b>二、主营业务利润</b>	<b>25,249,358.49</b>	<b>32,142,498.46</b>	<b>26,787,418.16</b>
加：其他业务利润	0.00	0.00	1,728,471.93
减：营业费用	0.00	0.00	0.00
管理费用	13,462,239.35	16,802,831.20	19,553,194.69
财务费用	1,431,275.24	3,637,385.14	1,817,969.11
<b>三、营业利润</b>	<b>10,355,843.90</b>	<b>11,702,282.12</b>	<b>7,144,726.29</b>
加：投资收益	0.00	-4,984.24	-534,287.78
补贴收入	0.00	0.00	0.00
营业外收入	1,607,400.00	1,443,371.07	904,852.00
减：营业外支出	12,734.81	566,012.72	745,610.64
加：损益调整	0.00	0.00	0.00
<b>四、利润总额</b>	<b>11,950,509.09</b>	<b>12,574,656.23</b>	<b>6,769,679.87</b>
减：所得税	3,059,207.14	2,806,973.64	1,306,153.62
<b>五、净利润</b>	<b>8,891,301.95</b>	<b>9,767,682.59</b>	<b>5,463,526.25</b>

## 现金流量表

单位：元

项 目	2018 年	2019 年	2020 年
一、经营活动产生的现金流量			
销售商品、提供劳务收到的现金	919,146,769.68	905,136,438.55	1,044,055,849.96
收到的税费返还	0.00	0.00	0.00
收到的其他与经营活动有关的现金	87,138,257.48	5,100,162.41	28,253,371.42
<b>现金流入小计</b>	<b>1,006,285,027.16</b>	<b>910,236,600.96</b>	<b>1,072,309,221.38</b>
购买商品、接受劳务支付的现金	774,190,688.13	842,231,554.13	985,818,705.97
支付给职工以及为职工支付的现金	153,187,820.32	9,001,585.16	9,889,184.78
支付各项税费	16,328,774.88	13,986,029.70	24,807,783.64
支付的其他与经营活动有关的现金	86,225,045.34	20,246,847.05	991,197.29
<b>现金流出小计</b>	<b>1,029,932,328.67</b>	<b>885,466,016.04</b>	<b>1,021,506,871.68</b>
<b>经营活动产生的现金流量净额</b>	<b>-23,647,301.51</b>	<b>24,770,584.92</b>	<b>50,802,349.70</b>
二、投资活动产生的现金流量			
收到投资收到的现金	2,873,603.52	5,015.76	1,500,000.00
取得投资收益所收到的现金	0.00	0.00	0.00
处置固定资产、无形资产和其他长期资产所收回的现金净额	0.00	290,000.00	0.00
收到的其他与投资活动有关的现金	0.00	0.00	0.00
<b>现金流入小计</b>	<b>2,873,603.52</b>	<b>295,015.76</b>	<b>1,500,000.00</b>
购置固定资产、无形资产和其他长期资产所支付的现金	958,815.20	986,142.77	8,782,929.70
投资所支付的现金	8,357,750.00	5,300,000.00	3,800,000.00
支付的其他与投资活动有关的现金	0.00	0.00	0.00
<b>现金流出小计</b>	<b>9,316,565.20</b>	<b>6,286,142.77</b>	<b>12,582,929.70</b>
<b>投资活动产生的现金流量净额</b>	<b>-6,442,961.68</b>	<b>-5,991,127.01</b>	<b>-11,082,929.70</b>
三、筹资活动产生的现金流量			
吸收投资收到的现金	0.00	0.00	0.00
取得借款所收到的现金	47,000,000.00	40,000,002.70	43,870,880.00
收到的其他与筹资活动有关的现金	0.00	16,621,622.00	0.00
<b>现金流入小计</b>	<b>47,000,000.00</b>	<b>56,621,624.70</b>	<b>43,870,880.00</b>
偿还债务所支付的现金	18,750,000.00	57,000,000.00	35,210,881.00
分配股利、利润和偿付利息所支付的现金	2,184,293.75	3,782,825.35	2,525,118.82
支付的其他与筹资活动有关的现金	0.00	2,306,250.00	8,968,717.00
<b>现金流出小计</b>	<b>20,934,293.75</b>	<b>63,089,075.35</b>	<b>46,704,716.82</b>
<b>筹资活动产生的现金流量净额</b>	<b>26,065,706.25</b>	<b>-6,467,450.65</b>	<b>-2,833,836.82</b>
<b>四、汇率变动对现金的影响额</b>	<b>0.00</b>	<b>0.00</b>	<b>0.00</b>
<b>五、现金及等价物净增加额</b>	<b>-4,024,556.94</b>	<b>12,312,007.26</b>	<b>36,885,583.18</b>

### 附件 3 :

#### 评分表

被评企业名称：盛云科技有限公司

统一社会信用代码：91530000291982875Q

类别：施工类

得分：90.15 分

日期：2021 年 08 月 13 日

一级指标	二级指标	三级指标	四级指标	得分依据	得分
一、基本状况 (17)	基本条件 (2)	历史沿革 (1)	成立年限 (年) (0.5)	成立于 1996 年	0.50
			股东背景 (0.5)	控股股东为自然人	0.25
		资本实力 (1)	实收资本 (0.5)	实收资本 8000 万元	0.50
			净资产 (0.5)	$15100.50/8000=1.89$	0.50
	人力资源 (6)	高管人员 (4)	高管学历构成 (0.5)	满足要求	0.50
			高管从业年限 (0.5)	高管平均从业年限超过 10 年	0.50
			高管变动情况 (1)	无变动	1.00
			高管信用状况 (2)	无不良	2.00
		管理技术人员 (2)	管理技术人员学历构成 (0.5)	管理技术人员均具有大专以上学历	0.50
			管理技术人员配置 (0.5)	管理技术人员配置符合行业要求	0.50
			管理和技术人员稳定性 (1)	管理技术人员离职率 $\leq 10\%$	1.00
	管理能力 (9)	法人治理 (1)	法人治理结构及其运行情况 (1)	股东会、执行董事、监事	0.90
		管理制度 (1)	管理制度完备程度以及执行情况 (1)	各项制度制定完备，执行情况良好	1.00
		资质情况 (3)	主项资质 (2)	主项壹级资质	2.00
			增项资质 (1)	多项增项资质	1.00
		项目管理 (1)	项目管理水平情况 (1)	项目经理具备相应资质；配备项目管理软件；未发生重大施工事故	1.00
		质量管理 (1)	质量管理体系认证 (1)	通过质量管理体系认证且按期年检	1.00

一级指标	二级指标	三级指标	四级指标	得分依据	得分
1.45 二、财务状况(20)		安全管理(1)	安全质量体系认证(1)	通过安全管理体系认证且按期年检	1.00
		环保管理(1)	环保管理认证(1)	通过环保管理体系认证且按期年检	1.00
	债权债务(8)	资产负债率(3)	$(\text{负债总额}/\text{资产总额}) \times 100\%$ (3)	$(89.3-76.55)/(89.3-64.9)*3$	1.57
		现金流动负债比率(2)	$(\text{年经营现金净流量}/\text{年末流动负债}) \times 100\%$ (2)	优秀值: 10.10 公司值: 10.42	2.00
		速动比率(2)	$(\text{流动资产}-\text{存货})/\text{流动负债} \times 100\%$ (2)	$(114.84-53.6)/(126.6-53.6)*2$	1.69
		利息保障倍数(1)	$(\text{利润总额}+\text{利息支出})/\text{利息支出}$ (1)	$(3.68-0.4)/(6.5-0.4)$	0.54
	营运能力(6)	总资产周转率(2)	营业收入/平均资产总额(2)	优秀值: 1.00 公司值: 1.76	2.00
		应收账款周转率(2)	营业收入/平均应收账款余额(2)	$(3.3-0.9)/(8.6-0.9)*2$	0.62
		流动资产周转率(2)	营业收入/平均流动资产总额(2)	优秀值: 1.3 公司值: 1.89	2.00
	盈利能力(6)	净资产收益率(3)	$(\text{净利润}/\text{平均净资产}) \times 100\%$ (3)	$(3.68+0.3)/(13.8+0.3)*3$	0.85
		销售(营业)利润率(2)	$(\text{营业收入}-\text{营业成本}-\text{营业税金及附加})/\text{营业收入} \times 100\%$ (2)	$(0.71+0.9)/(10.1+0.9)*2$	0.29
		盈余现金保障倍数(1)	年经营现金净流量/净利润(1)	优秀值: 2.8 公司值: 9.3	1.00
1.00 三、发展潜力(12)	行业状况(3)	产业环境(1)	宏观经济形势、行业竞争、行业周期、行业政策等外部因素对企业发展的影响情况(1)	属于国家产业结构调整目录中国家鼓励发展产业	1.00
		行业地位(2)	企业产能、业务规模、经营业绩、员工人数、市场占有率等在其主营行业中所处地位(2)	大型企业	2.00
	技术实力(3)	技术装备率(2)	自有机械设备净值/年末在册全部职工人数(2)	$2368.97/106=22.35$	2.00
		研发成果(1)	近三年取得发明专利、省(部)级以上科技奖项的情况(1)	高新技术企业/近三年取多项得发明专利、著作权	1.00
	经营增长能力(3)	销售(营业)增长率(1)	本年度营业收入增长额/上年度营业收入 $\times 100\%$ (1)	$(11.36+10.6)/(21.3+10.60)$	0.69
		销售(营业)利润增长率(1)	$(\text{本年销售营业利润}-\text{上年销售营业利润})/\text{上年销售营业利润} \times 100\%$ (1)	公司值: -38.95 较差值: -28.60	0.00
		资本积累率(1)	$(\text{年末所有者权益}-\text{年初所有者权益})/\text{年初所有者权益} \times 100\%$ (1)	$(3.75+3.9)/26.7+3.9)$	0.25

一级指标	二级指标	三级指标	四级指标	得分依据	得分
	发展战略 (1)	发展规划 (1)	发展战略与实施 (1)	近三年发展规划切实可行且执行良好	1.00
	社会责任 (2)	社会责任履行 (2)	企业对社会的贡献以及所获奖励等 (2)	两次省级奖项	2.00
四、公共信用监管记录 (23)	近三年在注册地工商、税务、建设、人社、环保、交通、水利等行政主管部门及司法机关记录的信用情况 (19)			近三年无不良记录	19.00
	人民银行企业征信报告 (4)		人民银行企业征信报告 (4)	近三年无不良记录	4.00
五、招投标监管信息 (28)	招标投标信用记录情况 (15)	近三年招标投标信用记录情况 (15)	招标投标信用记录情况 (15)	近三年无不良记录	15.00
	合同履约情况 (10)	建设工程中标项目履约情况 (5)	近三年所中标的政府投资、国有投资建设工程项目履约情况, 包括质量、交货、服务等方面的履约情况 (5)	满足得分要求	5.00
		其它项目中标履约情况 (2)	近三年其他项目履约情况, 包括质量、交货、服务等方面的履约情况 (2)	满足得分要求	2.00
		合同纠纷 (3)	近三年合同纠纷数目 (3)	无不良信用记录	3.00
	获奖情况 (3)	获奖工程 (3)	参与承建且竣工工程近三年获省及以上建筑工程奖项的, 且在参建工程获奖名单中列明的 (以取得证书的落款时间为准)。	两项国家优质工程奖	3.00

评价人员签名:

付强  
魏然

评价机构负责人签名:

评价机构 (公章)

