

报告企业： 辽宁文彬教学设备有限公司
报告编号： zhxy2022-0211
制作机构： 辽宁正浩信用评估有限公司
制作日期： 2022 年 07 月 05 日

企业信用报告

辽宁省社会信用体系建设领导小组办公室

监制

辽宁省发展和改革委员会

二〇二〇年版

辽宁文彬教学设备有限公司

信用报告概述

信用等级、释义及领域：

等级	AAA
释义	企业信用程度极好。
领域	重点工程招投标领域

基本信息：

此报告 2022 年 07 月 05 日起
有效期 2023 年 07 月 04 日止

企业名称	辽宁文彬教学设备有限公司
企业住所	辽宁省辽阳市太子河区振兴路 242 号
法定代表人	张彬
注册资本	人民币伍仟万元整
经济类型	有限责任公司（自然人投资或控股）
成立日期	1997 年 12 月 16 日
统一社会信用代码	91211000122027535E

基本结论及风险提示：

基本结论：

●企业拥有中国环境标志产品认证证书和中国环保产品认证证书，经营管理状况良好。

风险提示：

●企业各项指标趋于稳定，暂无较大风险。

公共信用信息：

- 企业成立年限为 24 年，法人治理结构完善，高管人员素质较高。
- 企业近三年拥有 30 项研发成果，获得高新技术企业证书，研发能力较强。
- 经调查，该企业在辽宁省信用数据交换平台无不良记录且无失信信息。
- 经调查，该企业无其他失信信息。
- 根据企业出具的银行证明，该企业与银行的业务往来情况良好，无不良信息记录。

商业信用信息：

- 企业管理制度较为完善，覆盖率较高。
- 企业已通过质量、环境、职业健康安全管理体系认证。
- 企业承接业务能力较强，业务区域分布较广。
- 企业资产构成合理，运营状况良好。

公益荣誉信息：

- 经调查，该企业社会捐赠率为 0.20%。
- 经调查，该企业残疾人就业率为 0.00%。
- 经调查，该企业退伍军人就业率为 0.00%。
- 经调查，该企业近三年获得 1 项市级奖项、1 项国家级奖项。

主要财务数据与指标：

项目 \ 年份	2019 年	2020 年	2021 年
资产负债率(%)	23.57	39.72	36.09
现金流动负债比率(%)	-	11.99	27.68
速动比率(%)	192.42	159.05	184.73
总资产周转率(次)	-	1.40	1.31
应收账款周转率(次)	-	9.75	42.93
流动资产周转率(次)	-	2.48	1.99
净资产收益率(%)	-	11.66	11.93
销售(营业)利润率(%)	-	11.24	15.62
成本费用利润率(%)	-	6.70	6.80
总资产报酬率(%)	-	8.77	8.33
销售收入增长率(%)	-	-	13.52
资本保值增值率(%)	-	112.38	112.68
销售利润增长率(%)	-	-	57.80

评估师签字

辽宁正浩信用评估有限公司

2022 年 07 月 05 日

此报告为：一般报告

辽宁文彬教学设备有限公司

信用报告

一、公共信用信息

（一）基本状况

1.企业基本信息

企业名称	辽宁文彬教学设备有限公司		
法定代表人	张彬	联系电话	0419-6852157
企业住所	辽宁省辽阳市太子河区振兴路 242 号	邮政编码	111005
经济类型	有限责任公司（自然人投资或控股）	成立日期	1997-12-16
统一社会信用代码	91211000122027535E	注册资本	人民币伍仟万元整
基本开户行	中国工商银行辽阳市分行武圣支行	账号	0711021809248015558
经营范围	理、化、生实验室、科学实验室、各类学科专用教室、高教职教实验室、通用技术仪器设备教室、数字化探究实验室、图书阅览室、报告厅相关设备及设施的开发设计、制造、安装及调试；文具、金属家具、组合式污水处理装置、其他医疗设备及器械、卫生材料及医药用品制造；创意设计服务；校园信息网络系统、多媒体教学设备、录播教室的设计、安装及调试；课桌椅、公寓家具、办公家具及其它家具的设计、制作及安装；幼儿实木家具、幼儿玩教具、实木产品的设计、制作及销售；建筑装修、装饰工程；经营货物及技术进出口；机械设备、五金交电及电子产品、模型套件、教学用具、大型玩教具、医疗用品及器材、仪器设备销售。（依法须经批准的项目，经相关部门批准后方可开展经营活动。）		

2.股东信息

序号	单位或自然人	投资金额（元）	投资比例（%）
1	张彬	20000000.00	40.0
2	张宏丹	17500000.00	35.0
3	张铁柱	10130000.00	20.26
4	祁沛芝	2370000.00	4.74

3.历史沿革

序号	变更前名称	变更后名称	批准时间
1	辽阳市文彬教学仪器设备有限公司	辽宁文彬教学设备有限公司	2007-04-25

4.分支机构

与报告企业关系	企业名称	地址	联系电话
-	-	-	-

5.组织机构设置

依据《中华人民共和国公司法》及有关法律、法规的规定，特制定本章程。

公司设股东会、执行董事、经理和监事。

一、公司设立股东会，由全体股东组成，是公司的权力机构，行使下列职权：

- 1、决定公司的经营方针和投资计划；
- 2、选举和更换由非职工代表担任的执行董事和非执行董事担任的法定代表人、监事，决定有关执行董事和非执行董事担任的法定代表人的报酬事项；
- 3、审议批准执行董事的报告；
- 4、审议批准监事的报告；
- 5、审议批准公司的年度财务预算方案、决算方案；
- 6、审议批准公司的利润分配方案和弥补亏损的方案；
- 7、对公司增加或者减少注册资本作决议；
- 8、对发行公司债券作出决议；
- 9、对公司合并、分立、解散、清算或者变更公司形式作出决议；
- 10、修改公司章程；
- 11、公司章程规定的其他职权。

二、公司不设董事会，设执行董事 1 名，对股东会负责，行使下列职权：

- 1、召集股东会会议，并向股东会报告工作；
- 2、执行股东会决议；
- 3、决定公司的经营计划和投资方案；
- 4、制订公司的年度财务方案、决算方案；

5、制订公司的利润分配方案和弥补亏损方案；

6、制订公司增加或者减少注册资本以及发行公司债券的方案；

7、拟订公司合并、分立、解散、或者变更公司形式的方案；

8、决定公司内部管理机构的设置；

9、决定聘任或者解聘公司经理及其报酬事项，并根据经理的提名聘任或者解聘公司副经理、财务负责人及其报酬事项；

10、制定公司的基本管理制度；

11、公司章程规定的其他职权。

三、公司设经理 1 名，对执行董事负责，行使下列职权：

1、主持公司的生产经营管理工作，组织实施股东会决定；

2、组织实施公司年度经营计划和投资方案；

3、拟定公司的内部管理机构设置方案；

4、拟定公司的基本管理制度；

5、拟定公司的具体规章；

6、提请聘任或者解聘公司副经理、财务负责人；

7、决定聘任或者解聘除应由股东、执行董事决定聘任以外的责任管理人员；

8、股东会授予的其他职权；

9、经理列席股东会会议。

四、公司不设监事会，设监事 1 人，行使下列职权：

1、检查公司财务；

2、对执行董事等高级管理人员执行公司职务的行为进行监督，对违反法律、行政法规、公司章程或者股东会决定的执行董事等高级管理人员提出罢免的建议；

3、当执行董事等高级管理人员的行为损害公司的利益时，要求执行董事等高级管理人员予以纠正；

4、提议召开临时股东会会议，在执行董事等不履行《公司法》规定的召集和主持股东会会议职责时召集和主持股东会会议；

5、向股东会会议提出提案；

6、依照《公司法》第一百五十二条的规定，对执行董事等高级管理人员提起诉讼；

7、监事列席股东会会议。

组织机构图如下：

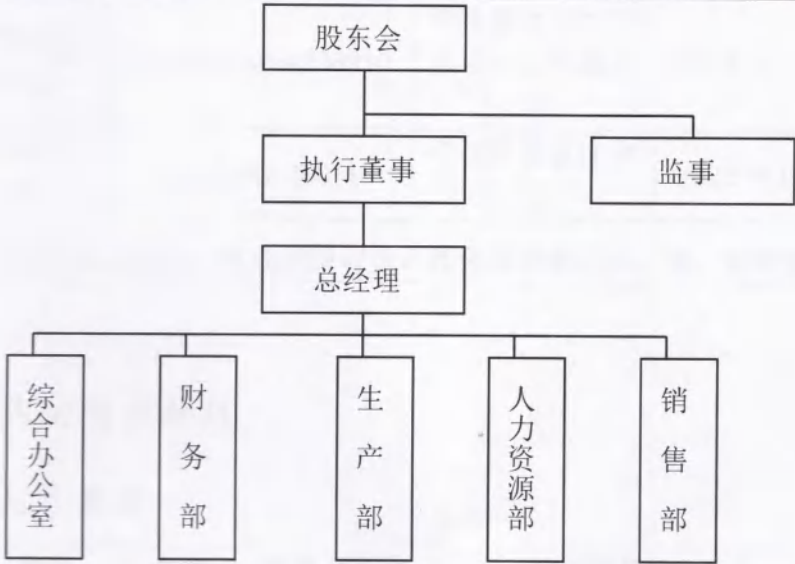

结论：企业法人治理结构健全，股东会、执行董事、经理及监事等经营管理机构设立较全，在具体工作中，各部门配合紧密，工作衔接良好。

6.经营能力

一、企业概况

该公司始建于1997年12月，注册资本金人民币5000万元，注册地址在辽宁省辽阳市太子河区振兴路242号。

公司主营业务涵盖：理、化、生实验室、科学实验室、各类学科专用教室、高教职教实验室、通用技术仪器设备教室、数字化探究实验室、图书阅览室、报告厅相关设备及设施的开发设计、制造、安装及调试；文具、金属家具、组合式污水处理装置、其他医疗设备及器械、卫生材料及医药用品制造；创意设计服务；校园信息网络系统、多媒体教学设备、录播教室的设计、安装及调试；课桌椅、公寓家具、办公家具及其它家具的设计、制作及安装；幼儿实木家具、幼儿玩教具、实木产品的设计、制作及销售；建筑装修、装饰工程；经营货物及技术进出口；机械设备、五金交电及电子产品、模型套件、教学用具、大型玩教具、医疗用品及器材、仪器设备销售等。

二、企业产品认证证书

证书名称	证书编号或文号	发证机关	有效期
中国环境标志产品认证证书（金属家具）	CEC2020ELP04216575	中环联合（北京）认证中心有限公司	2023年10月27日
中国环境标志产品认证证书（人造板类家具）	CEC2019ELP04208909	中环联合（北京）认证中心有限公司	2023年10月27日

中国环境标志产品认证证书（钢木家具）	CEC2019ELP04208910	中环联合（北京）认证中心有限公司	2023 年 10 月 27 日
中国环保产品认证证书（木质办公家具）	CQC16703148811	中国质量认证中心	2022 年 06 月 18 日
结论：公司经济实力较强，从业年限较长，社会信誉度较高，有一定的竞争能力。			

（二）人力资源状况

1. 高管人员素质

姓名	职务	年龄	学历及职称	从业资质	获奖情况
徐长虹	总工程师	52	-	注册建造师	-
张宏丹	副总经理	44	-	注册建造师	-
张彬	执行董事兼总经理	65	经济师	-	-

2. 从业人员情况

企业具体从业人员情况如下：

高管人员：该企业有高管 3 人，其中中级以上职称 1 人，注册类人员 2 人。

社保人员：社保在册人员有 94 人，企业法人已退休。

结论：企业高管人员素质较高，从业人员队伍比较稳定。

（三）经营发展状况

1. 国家产业政策情况

根据《2019 年产业结构调整指导目录》及《国家发展改革委关于停止执行产业结构调整指导目录有过规定的决定》，对第 31 项第 10 条查询，该企业属于政策鼓励类。

2. 债务情况

经调查，截止 2021 年 12 月 31 日，债务上限为 1.02，说明公司在正常运营情况下的最大债务承受能力较强，无重大担保事项及其他需要说明的事项。

结论：企业在正常运营情况下的最大债务承受能力较强。

3.研发能力

1、部分研发成果情况表：

名称	编号	颁发单位	公告日
基于自动识别技术的录制教学平台	CN202022101954.5	国家知识产权局	2021年04月02日
数字化实验室用教学平台	CN202022098347.8	国家知识产权局	2021年04月20日
具有防盗功能的办公桌	CN202022098344.4	国家知识产权局	2021年06月18日
光学系统教学展台	CN202022101953.0	国家知识产权局	2021年04月20日
基于目标识别的智能控制展台	CN202022098343.X	国家知识产权局	2021年06月11日
新型互联网教学实验台	CN202022098342.5	国家知识产权局	2021年06月04日
实验室智能防护装置	CN202022101952.6	国家知识产权局	2021年06月04日
实验室平台智能化污水处理装置	CN202020809781.X	国家知识产权局	2021年01月08日

2、软件著作权情况表：

名称	编号	颁发单位	公告日
智能化控制器创客教学系统 V1.0	2018SR218665	国家版权局	2018年03月29日
实验室智能管理系统 V1.0	2018SR218659	国家版权局	2018年03月29日
虚拟现实教学系统 V1.0	2018SR214615	国家版权局	2018年03月28日
航空航天主体模拟教学系统 V1.0	2018SR235409	国家版权局	2018年04月08日

3、高新技术企业证书情况：

名称	编号	颁发单位	有效期
高新技术企业证书	GR202121001938	辽宁省科学技术厅 辽宁省财政厅 国家税务总局辽宁省税务局	2024年12月14日

结论：企业近三年拥有 30 项研发成果，获得高新技术企业证书，研发能力较强。

（四）行政司法监管状况

1.行政监管信用记录

经调查，该企业在辽宁省信用数据交换平台无不良记录且无失信信息。

经调查，该企业在辽宁省建设工程信息网无不良信息记录。

经调查，该企业在辽宁省招标投标监管网无不良信息记录。

经调查，该企业未被列入失信黑名单。

结论：该企业监管信用记录良好，无失信信息。

2.司法监管信用记录

经调查，该企业在全国法院被执行人信息查询平台中未记录有被执行案件信息。

经调查，该企业在中国执行信息公开网失信被执行人查询平台中未记录有失信被执行人信息。

结论：该企业在全国被执行人信息查询平台和中国执行信息公开网失信被执行人查询平台无失信记录，信用状况良好。

3.银行信贷履约情况

2021 年公司没有银行贷款，详情如下：

类别 \ 项目	借款行	借款金额	借款到期日	是否按时还款
短期借款（万元）	无	无	无	无
长期借款（万元）	无	无	无	无

结论：通过对企业开户行的函证和走访，企业近三年来没有不良信息报告，资金结算方面无不良记录，企业的银行信誉情况良好。

二、商业信用信息

（一）管理状况

1.管理制度情况

企业结合自己的行业特点，为规范管理，制定了相关的管理制度，具体情况如下：

在财务管理方面，企业设置了财务部门，总经理和财务负责人直接对财务进行管理，并对财务工作人员制定了岗位责任制。对财务专用章的管理、财务票据的管理、财务报销的管理、员工工资和福利的支付流程、专项支出的财务报销流程等进行了规范。

在人员管理方面，制定了员工招聘、调动、离职等规定和考勤管理制度，出差管理制度和员工工资发放管理制度等。

在安全管理方面，制定了安全管理制度。对安全生产动态的研究掌握、对安全工作规划的制定和实施、建立安全保障体系、确定安全管理部门和管理人员、重大事故的调查处理和预防工作等。

在质量管理方面，为了强化质量管理，确保项目质量，提高企业的社会信誉和经济效益，特制定本制度。

在信用管理方面，为增强公司员工的信用观念，提高信用意识，根据《中华人民共和国合同法》以及有关法律法规的要求，结合公司实际，制定本制度。

结论：企业管理制度建设较好，制度落实情况较好，三年来未发生质量、安全、环境等各种事故，对企业的经营起到了保驾护航的作用。

2.管理认证情况

证书名称	证书编号	发证机关	起止时间
质量管理体系认证	106006QR3	北京埃尔维质量认证中心	2020年5月20日至 2023年5月19日
环境管理体系认证	106006ER5	北京埃尔维质量认证中心	2020年5月20日至 2023年5月19日
职业健康安全管理体系认证	106006SR4	北京埃尔维质量认证中心	2020年5月20日至 2023年5月19日

结论：该企业已通过质量、环境、职业健康安全管理体系认证，执行情况良好。

（二）业务发展状况

1.业务情况

企业近三年业务区域情况,详情如下:

业务区域	合同总数量	抽查合同数量
注册地市内项目数量	42	0
注册地省内外市项目数量	20	0
注册地以外省项目数量	16	2

业务构成上,企业近三年主营业务收入来自于生产制造板块,具体如下:

序号	业务板块	项目数量	占比
1	生产制造	78	100.00%
2	其他	—	—

结论:企业近三年业务市场开拓情况良好,企业的业务区域广泛,竞争能力和可持续发展能力强。

2.招标投标领域重点建设项目中标及履约情况

企业近三年在中国政府采购网中标及履约情况如下:

序号	项目名称	项目级别	中标时间	履约情况
1	南开大学 2022 年八里台校区 学生宿舍家具采购项目	省级	2022 年 5 月	良好

结论:该企业近三年提供了 1 份省级招投标领域重点建设项目中标合同,履约情况较好。

3.发展能力

指标 \ 年份	2019 年	2020 年	2021 年	行业平均水平
销售(营业)收入增长率(%)	-	-	13.52	13.4
资本保值增值率(%)	-	112.38	112.68	103.9
销售(营业)利润增长率(%)	-	-	57.80	7.0

企业 2021 年营业收入增长率高于行业平均水平,说明企业获得营业收入的能力较强。

企业 2021 年资本保值增值率高于行业平均水平,说明公司的资本保值状况较好,所有资产保值和增值能力较强。

辽宁天正信用评估有限公司

地址:沈阳市沈河区北京街 19-3 号 1-4-1 邮编:110014

电话:024-31232738 传真:024-31232738 E-mail:574930787@qq.com

企业 2021 年营业利润增长率高于行业平均水平，说明企业的毛利润增长情况较好，未来抵御风险的能力较强。

结论：企业获得营业收入的能力较强，所有者权益保值和增值能力较强，毛利润增长情况较好，整体发展能力较强。

（三）资产财务状况

1. 资金信用状况

指标 \ 年份	2019 年	2020 年	2021 年	行业平均水平
资产负债率 (%)	23.57	39.72	36.09	59.0
现金流动负债比率 (%)	-	11.99	27.68	8.6
速动比率 (%)	192.42	159.05	184.73	57.8

1、负债水平及构成分析

企业负债主要以流动负债为主，由应付账款、预收账款、应付职工薪酬、应缴税费和其他应付款构成，构成结构合理。

2021 年资产负债率好于行业平均水平，说明企业的长期偿债能力较强，偿债压力较小；2021 年速动比率高于行业平均水平，说明企业短期偿债能力较强。

2、现金流量情况分析

指标 \ 年份	2019 年	2020 年	2021 年
经营活动产生的现金流量净额 (万元)	0.00	338.77	754.95
投资活动产生的现金流量净额 (万元)	0.00	-95.72	0.00
筹资活动产生的现金流量净额 (万元)	0.00	0.00	0.00
现金及现金等价物净增加额 (万元)	0.00	243.05	754.95

企业 2021 年经营活动产生的现金流量净额为正值，企业现金流动负债比率高于行业平均水平，说明公司资产的安全性较强，其速动资产偿还流动负债后对生产经营活动造成的影响较小。

3、或有负债

经调查，截止 2021 年 12 月 31 日，企业无需要披露的重大或有事项。

4、异动指标

企业资金信用状况各项指标稳定。

结论：企业长期偿债能力较强，短期偿债能力较强，速动资产偿还流动负债后对生产经营活动造成的影响较小，整体资金信用状况较好。

2.资产营运状况

年份 指标	2019 年	2020 年	2021 年	行业平均水平
总资产周转率（次）	-	1.40	1.31	1.0
应收账款周转率（次）	-	9.75	42.93	5.2
流动资产周转率（次）	-	2.48	1.99	1.1

1. 资产构成分析

截至 2021 年末，企业流动资产主要由货币资金、应收账款、预付款项、其他应收款和存货构成。

2021 年总资产周转率高于行业平均水平，表明公司全部资产从投入到产出流转速度较快，公司资产的管理和利用效率较高。

企业 2021 年应收账款周转率高于行业平均水平，表明公司应收账款流转速度较快，流动资金使用效率较高，存在坏账风险可能性较小。

2021 年流动资产周转率高于行业平均水平，表明资产利用效率较好，利用流动资产经营的质量和利用效率较高。

结论：企业资产的管理和利用效率较高，收账速度较快，流动资金使用效率较高，整体资产营运状况较好。

3.财务效益状况

年份 指标	2019 年	2020 年	2021 年	行业平均水平
净资产收益率（%）	-	11.66	11.93	5.0
主营业务利润率（%）	-	11.24	15.62	4.0
成本费用利润率（%）	-	6.70	6.80	4.6
总资产报酬率（%）	-	8.77	8.33	3.1
成本费用占主营业务收入的比率（%）	-	93.72	94.42	93.8

2021 年企业净资产收益率高于行业平均水平，说明其自有资本及其积累获取报酬水平较高，反映出公司资本运营的综合效益较好。

2021 年企业销售（营业）利润率高于行业平均水平，表明公司对成本与管理费用的管控较好，获利能力较强。

2021 年企业成本费用利润率高于行业平均水平，表明公司用同样成本获取利润的能力较强，用同样的经营消耗所带来经营成果较高。

2021 年企业总资产报酬率高于行业平均水平，说明公司全部资产获取收益水平较好，总体获利能力与投入产出状况较好。

2021 年企业成本费用占主营业务收入率好于行业平均水平，表明公司成本费用控制能力较好，同样成本获取利润较高。

结论：企业资本运营的综合效益较好，获取收益水平较高，获利能力与投入产出状况较好，整体财务效益状况较好。

4. 社会贡献状况

企业社会贡献情况如下：

科目 \ 年份	2021 年
社会贡献总额（万元）	2935.26
平均资产总额（万元）	7335.66
社会贡献率（%）	40.22

结论：公司社会贡献率高于同行业平均水平，说明公司运用全部资产为社会创造或支付能力较强。

三、公益荣誉信息

（一）社会公益

1. 社会捐赠情况

捐款年份	捐款数额	捐款事由	公益单位
2020 年	8.8 万	医用空气净化机组	天津大学北洋教育发展基金会
2020 年	10 万	捐款	辽阳市慈善总会

近三年捐赠总数为 18.8 万元，2021 年营业收入 9,599.14 万元，企业社会捐赠率为 0.20%。

2. 残疾人再就业情况

残疾人就业人数	企业社保总人数	残疾人占社保人数比率（%）
无	无	无

3. 退伍军人在再就业情况

辽宁天德信用评估有限公司

地址：沈阳市沈河区北京街 19-3 号 1-4-1 邮编：110014

电话：024-31232738 传真：024-31232738 E-mail: 574930787@qq.com

退伍军人就业人数	企业社保总人数	退伍军人占社保人数比率（%）
无	无	无

结论：公司近三年捐赠总数为 18.8 万元，没有就业的残疾人及退伍军人，社会公益较好。

（二）企业荣誉

获奖内容	颁奖单位	获奖时间
AAA 级信用企业	中国教育装备行业协会	2019 年 09 月 27 日
纳税信用 A 级企业	国家税务总局辽阳市税务局	2019 年 05 月
纳税信用 A 级纳税人	国家税务总局	2019 年
纳税信用 A 级纳税人	国家税务总局	2020 年

结论：该企业近三年获得 1 项市级奖项、3 项国家级奖项。

四、结论与分析

（一）基本结论及风险提示

1、企业法人治理结构健全，股东会、执行董事、经理及监事等经营管理机构设立较全，在具体工作中，各部门配合紧密，工作衔接良好。

2、公司经济实力较强，从业年限较长，社会信誉度较高，有一定的竞争能力。

3、企业高管人员素质较高，从业人员队伍比较稳定。

4、企业管理制度建设较好，制度落实情况较好，三年来未发生质量、安全、环境等各类事故，对企业的经营起到了保驾护航的作用。

5、企业获得营业收入的能力较强，所有者权益保值和增值能力较强，毛利润增长情况较好，整体发展能力较强。

6、企业长期偿债能力较强，短期偿债能力较强，速动资产偿还流动负债后对生产经营活动造成的影响较小，整体资金信用状况较好。

7、企业资产的管理和利用效率较高，收账速度较快，流动资金使用效率较高，整体资产运营状况较好。

8、企业资本运营的综合效益较好，获取收益水平较高，获利能力与投入产出状况较好，整体财务效益状况较好。

二、风险提示

企业各项指标趋于稳定，暂无较大风险。

（二）信用等级

符号	计分范围	信用提示	释义
AAA	≥90	信用极好	企业信用程度极好。

（三）适用领域及评估标准

适用领域	重点工程招投标领域
评估标准	建材工业 小型企业

（四）报告类型

报告类型	一般报告
------	------

辽宁正浩信用评估有限公司
2022年07月05日



附件

一、声明

除因本次评级事项评级机构与受评企业构成委托关系外，本评级机构、评估人员与受评企业不存在任何影响评级行为独立、客观、公正的关联关系。

本评级机构、评估人员履行尽职调查和诚信义务，有充分理由保证出具的信用报告遵循了真实、客观、公正的原则。

该信用报告的评级结论是本评级机构依据《辽宁省企业信用评价指导性标准（2020 版）》的信用评级标准和程序做出的独立判断，未因受评企业和其他任何组织和个人的不当影响改变评级意见。

本专项信用报告仅适用于招标投标领域。

受评企业的信用管理有效期为壹年。

本信用报告所涉及的内容、数据及相关分析均属敏感性商业信息，其版权归辽宁正浩信用评级有限公司，未经本公司书面授权与许可，任何单位和个人不得复制、转载、发布和出售本报告的信息。

本次评级的基础资料及报表数据由受评企业提供，如提供的信息失实或虚假，本公司有权降低或撤销所评信用等级，由此而造成的不良社会后果由受评企业承担，同时该信息将被录入辽宁省信用数据交换平台数据库。

二、跟踪评级安排

本公司根据信用报告特点安排两种跟评方式：

一、定期评级安排：在报告有效期内，本公司将于初次出具报告半年后安排一次评级。

二、不定期跟踪评级安排：在报告有效期内，如果企业的基本情况、经营、财务及性质等方面发生变化，我公司会根据企业实际情况进行跟踪评级。

具体跟踪评级步骤安排如下：

1、初次出具信用报告后，本公司评估部会在每三个月跟踪回访一次，如果企业的情况有所变动，本公司根据企业所处行业特点，立即启动跟评程序。

2、本公司会在得知企业基本信息变动之日起十五个工作日之内安排信用评估师到企业进行调查，企业将所变更项目依据的复印件逐页加盖公章后提供给信用评估师。企业原有未发生变化的材料不需再次提供。

3、信用评估师将底稿取回后，我公司评估部会按照《辽宁省企业信用评价指导性标准（2020版）》和申报流程进行跟踪评级。

三、信用等级释义

符号	计分范围	释义
AAA	≥90	企业信用程度极好。
AA	≥80<90	企业信用程度良好。
A	≥70<80	企业信用程度较好。
BBB	≥60<70	企业信用程度一般。
BB	≥50<60	企业信用程度较差。
B	≥40<50	企业信用程度差。
CCC	≥30<40	企业信用程度很差。
CC	≥20<30	企业信用程度极差。
C	≥10<20	企业无信用。
D	<10	企业已濒临破产。

四、比较财务报表

(一) 资产负债表

(单位：人民币元)

项目	行次	2019 年	2020 年	2021 年
流动资产	1			
货币资金	2	4,540,510.08	6,970,958.82	14,520,463.57
交易性金融资产	3	0.00	0.00	0.00
应收票据	4	0.00	0.00	0.00
应收账款	5	14,939,253.11	2,399,755.54	2,072,268.81
预付款项	6	0.00	34,100,041.71	31,970,284.32
应收利息	7	0.00	0.00	0.00
应收股利	8	0.00	0.00	0.00
其他应收款	9	3,157,767.77	1,466,300.08	1,827,990.67
存货	10	218,779.34	447,266.78	721,916.19
一年内到期的非流动资产	11	0.00	0.00	0.00
其他流动资产	12	0.00	0.00	0.00
流动资产合计	13	22,856,310.30	45,384,322.93	51,112,923.56
非流动资产	14	0.00	0.00	0.00
可供出售金融资产	15	0.00	0.00	0.00
持有至到期投资	16	0.00	0.00	0.00
长期应收款	17	0.00	0.00	0.00
长期股权投资	18	0.00	0.00	0.00
投资性房地产	19	0.00	0.00	0.00
固定资产	20			
固定资产原值	21	40,105,645.80	41,062,891.82	41,062,891.82
减：累计折旧	22	17,124,035.11	19,256,076.90	20,476,161.24
固定资产净值	23	22,981,610.69	21,806,814.92	20,586,730.58
减：固定资产减值准备	24	0.00	0.00	0.00
固定资产净额	25	22,981,610.69	21,806,814.92	20,586,730.58
在建工程	26	77,364.59	77,364.59	77,364.59
工程物资	27	0.00	0.00	0.00
固定资产清理	28	0.00	0.00	0.00
生产性生物资产	29	0.00	0.00	0.00
油气资产	30	0.00	0.00	0.00
无形资产	31	3,837,895.20	3,760,860.20	3,713,943.19
开发支出	32	0.00	0.00	0.00
商誉	33	0.00	0.00	0.00
长期待摊费用	34	160,207.44	96,424.36	96,424.33
递延所得税资产	35	0.00	0.00	0.00
其他非流动资产	36	0.00	0.00	0.00

辽宁恒信会计师事务所有限公司

地址：辽宁省沈阳市北京街19-3号1-4-1 邮编：110014

电话：024-31232738 传真：024-31232738 E-mail: 574930787@qq.com

非流动资产合计	37	27,057,077.92	25,741,464.07	24,474,462.69
资产总计	38	49,913,388.22	71,125,787.00	75,587,386.25
流动负债	39			
短期借款	40	0.00	0.00	0.00
交易性金融负债	41	0.00	0.00	0.00
应付票据	42	0.00	0.00	0.00
应付账款	43	9,615,122.72	946,868.21	129,688.63
预收款项	44	0.00	95,238.10	47,619.05
应付职工薪酬	45	267,186.70	307,836.89	930,541.93
应交税费	46	-318,029.39	605,002.52	45,875.47
应付利息	47	0.00	0.00	0.00
应付股利	48	0.00	0.00	0.00
其他应付款	49	2,200,290.33	26,299,275.94	26,124,610.84
一年内到期的非流动负债	50	0.00	0.00	0.00
其他流动负债	51	0.00	0.00	0.00
流动负债合计	52	11,764,570.36	28,254,221.66	27,278,335.92
非流动负债	53	0.00	0.00	0.00
长期借款	54	0.00	0.00	0.00
应付债券	55	0.00	0.00	0.00
长期应付款	56	0.00	0.00	0.00
专项应付款	57	0.00	0.00	0.00
预计负债	58	0.00	0.00	0.00
递延所得税负债	59	0.00	0.00	0.00
其他非流动负债	60	0.00	0.00	0.00
非流动负债合计	61	0.00	0.00	0.00
负债合计	62	11,764,570.36	28,254,221.66	27,278,335.92
所有者权益（或股东权益）：	63			
少数股东权益	64	0.00	0.00	0.00
实收资本（或股本）	65	28,000,000.00	28,000,000.00	28,000,000.00
资本公积	66	0.00	0.00	0.00
减：库存股	67	0.00	0.00	0.00
盈余公积	68	0.00	0.00	0.00
未分配利润	69	10,148,817.86	14,871,565.34	20,309,050.33
所有者权益（或股东权益）合计	70	38,148,817.86	42,871,565.34	48,309,050.33
负债和所有者权益（或股东权益）总计	71	49,913,388.22	71,125,787.00	75,587,386.25

(二) 利润表

(单位：人民币元)

项目	行次	2019 年	2020 年	2021 年
一、营业收入	1	0.00	84,560,338.91	95,991,424.32
其中：主营业务收入	2	0.00	84,560,338.91	95,991,424.32
减：营业成本	3	0.00	74,816,986.26	80,756,015.64
其中：主营业务成本	4	0.00	74,816,986.26	80,756,015.64
营业税金及附加	5	0.00	240,225.46	239,923.35
销售费用	6	0.00	1,002,068.15	1,975,682.50
管理费用	7	0.00	3,109,177.98	6,681,437.49
财务费用	8	0.00	85,423.22	228,831.64
其中：利息支出	9	0.00	0.00	0.00
资产减值损失	10	0.00	0.00	0.00
加：公允价值变动收益（损失以“-”号填列）	11	0.00	0.00	0.00
投资收益（损失以“-”号填列）	12	0.00	0.00	0.00
其中：对联营企业和合营企业的投资收益	13	0.00	0.00	0.00
二、营业利润（损失以“-”号填列）	14	0.00	5,306,457.84	6,109,533.70
加：营业外收入	15	0.00	0.00	0.00
减：营业外支出	16	0.00	0.00	0.00
其中：非流动资产处置损失	17	0.00	0.00	0.00
三、利润总额（损失以“-”号填列）	18	0.00	5,306,457.84	6,109,533.70
减：所得税费用	19	0.00	583,710.36	672,048.71
四、净利润	20	0.00	4,722,747.48	5,437,484.99
五、每股收益	21	0.00	0.00	0.00
（一）基本每股收益	22	0.00	0.00	0.00
（二）稀释每股收益	23	0.00	0.00	0.00

(三) 现金流量表

(单位: 人民币元)

项目	行次	2019 年	2020 年	2021 年
一、经营活动产生的现金流量	1			
销售商品、提供劳务收到的现金:	2	0.00	108,187,918.64	112,589,834.13
收到的税费返还	3	0.00	0.00	0.00
收到其他与经营活动有关的现金	4	0.00	58,302,944.66	23,671,986.46
经营活动现金流入小计	5	0.00	166,490,863.30	136,261,820.59
购买商品、接受劳务支付的现金	6	0.00	127,569,681.50	93,493,300.30
支付给职工以及为职工支付的现金	7	0.00	19,631,217.73	21,680,127.65
支付的各项税费	8	0.00	343,603.94	2,235,022.01
支付其他与经营活动有关的现金	9	0.00	15,558,665.37	11,303,865.88
经营活动现金流出小计	10	0.00	163,103,168.54	128,712,315.84
经营活动产生的现金流量净额	11	0.00	3,387,694.76	7,549,504.75
二、投资活动产生的现金流量:	12			
收回投资收到的现金	13	0.00	0.00	0.00
取得投资收益收到的现金	14	0.00	0.00	0.00
处置固定资产、无形资产和其他长期资产收回的现金净额	15	0.00	0.00	0.00
处置子公司及其他营业单位收到的现金净额	16	0.00	0.00	0.00
收到其他与投资活动有关的现金	17	0.00	0.00	0.00
投资活动现金流入小计	18	0.00	0.00	0.00
购建固定资产、无形资产和其他长期资产支付的现金	19	0.00	957,246.02	0.00
投资支付的现金	20	0.00	0.00	0.00
取得子公司及其他营业单位支付的现金净额	21	0.00	0.00	0.00
支付其他与投资活动有关的现金	22	0.00	0.00	0.00
投资活动现金流出小计	23	0.00	957,246.02	0.00
投资活动产生的现金流量净额	24	0.00	-957,246.02	0.00
三、筹资活动产生的现金流量	25			
吸收投资收到的现金	26	0.00	0.00	0.00
取得借款收到的现金	27	0.00	0.00	0.00
收到其他与筹资活动有关的现金	28	0.00	0.00	0.00
筹资活动现金流入小计	29	0.00	0.00	0.00
偿还债务支付的现金	30	0.00	0.00	0.00
分配股利、利润或偿付利息支付的现金	31	0.00	0.00	0.00
支付其他与筹资活动有关的现金	32	0.00	0.00	0.00
筹资活动现金流出小计	33	0.00	0.00	0.00
筹资活动产生的现金流量净额	34	0.00	0.00	0.00

辽宁华录清洁能源有限公司

地址: 辽宁省沈阳市沈河区中一路1-4-1 邮编: 110014

电话: 024-32222738 传真: 024-32222738 E-mail: 574930787@qq.com

第 21 页 共 23 页

四、汇率变动对现金及现金等价物的影响	35	0.00	0.00	0.00
五、现金及现金等价物净增加额	36	0.00	2,430,448.74	7,549,504.75
加：期初现金及现金等价物余额	37	0.00	0.00	0.00
六、期末现金及现金等价物余额	38	0.00	0.00	0.00

辽宁省信用服务机构备案证书

编号：辽信备字第011号

机构名称：辽宁正信信用评估有限公司

法定代表人：赵永福

注册资本：人民币200万元

地址：辽宁省沈阳市沈河区北京街19-3号1-4-1

经营范围：企业信用评估



辽宁省信用服务机构备案证书

编号：辽发信备字第124号

机构名称：辽宁正浩信用评估有限公司

法定代表人：赵永祯

注册资本：人民币200万元

机构地址：辽宁省沈阳市沈河区北京街19-3号1-4-1

经营范围：企业信用评估

发证机关：辽宁省发展和改革委员会

二〇一六年八月十一日

2019年11月19日	年 月 日	年 月 日	年 月 日
-------------	-------	-------	-------